La Rella

LA REVISTA QUINZENAL
DEL LLUÇANÈS
10 | DESEMBRE | 2020
NÚM: 494

www.larella.cat

LLUM EN TEMPS DE PANDÈMIA

Acte de clausura del Festival Itineràncies a l'ermita de Sant Sebastià a Prats de Lluçanès.//**F: EVA FREIXA**

PÀG 3

Baixen els casos de Coronavirus a les portes de Nadal

PÀG 6-7

El propietari de Fumanya denuncia una quinzena de manifestants

Un grup va deixar fems davant de casa seva

SUPLEMENT INTERIOR

LLUÇANÈS A TAULA

Jocs de taula, Nadal, bars de tota la vida i molt més!

PÀG 3

No perdem la il·lusió

La columna d'Anna Gorchs

PÀG 21

La vinyeta,

per Gemma Gallorte

TEATRE

Miró, l'únic amb tres premis Born de teatre

El dramaturg pradenc guanya la 45a edició del Premi Born de Teatre amb el monòleg titulat *El cos més bonic que s'haurà trobat mai en aquest lloc*. Miró es converteix així, en la primera persona que guanya aquest premi tres vegades. L'entrega del Premi va tenir lloc al Teatre des Born, a Ciutadella, el passat 25 d'octubre.

L'obra és un monòleg a set veus on el que no es diu és tan important com el que expressa. Aquest fet esdevé un repte per l'actor que l'haurà d'interpretar i també per la manera com s'haurà d'escenificar, i és precisament això el que ha valorat el jurat: la llibertat de creació que permet el text. A més, també en destaca l'efecte hipnòtic que des de l'inici és capaç de crear imatges com també la declaració d'amor que fa a la vulnerabilitat de la bellesa.

Miró és un dels autors catalans més traduïts i amb una gran presència internacional. Un autor prolific amb més d'una desena d'obres publicades, entre aquestes *La dona que perdia tots els avions* amb la que va guanyar el primer Born el 2009 i *El Principi d'Arquimedes* amb el que va guanyar el segon el 2011.//Red

Sadurní Vergés s'endú el Jaume Salés i Sanjaume

El pradenc Sadurní Vergés i Vilella va guanyar el 4t premi de teatre Jaume Salés i Sanjaume, exaequo, que atorga la Fundació Miquel Martí Pol, amb l'obra *Algun dia saludaré el matí amb aquesta calma*.

El jurat ha valorat l'escriptura dinàmica de l'autor que ha escrit una obra jove i fresca que invita a la reflexió social, a més n'ha destacat les possibilitats de la posada en escena. L'obra tracta de dos joves que es veuen obligats a passar una nit tancats en un espai, a partir d'aquesta circumstància es veuen obligats a parlar de diversos temes, com la precarietat laboral, les il·lusions de futur, la sexualitat, el racisme, entre molts altres, tal com explica el mateix autor, que explica que en el panorama teatral hi ha molt teatre per adults i infantil, però poc teatre per a joves.//Red

Llum i memòria, protagonistes de l'Itineràncies

PRATS DE LLUÇANÈS
Per_ Eva Freixa

La llum, que ha il·luminat el campanar de Sant Sebastià des que van començar els mesos de pandèmia, va donar escalf al públic assistent als actes del 12è festival itineràncies.

Miquel Barcelona i Helena Gispert van commoure el públic assistent als jardins de Cal Bach, amb el moviment dels seus cossos, diumenge al migdia. "*Roges*", una peça en procés de creació, aproxima les noves generacions a la memòria d'una època de postguerra, a partir de nous referents i també de testimonis en primera persona, com les vivències de veïns i veïnes de Prats, que es van poder escoltar durant l'espectacle.

A la tarda, el treball realitzat amb els alumnes de 6è de primaria de les escoles de Prats de Lluçanès, va prendre forma dins l'església de Sant Sebastià. L'acció artística "*Llum en temps de foscor*", va ser fruit del taller conduït per Ada Vilaró, en el que els alumnes reflexionaven sobre la llum.

L'acció va estar acompanyada amb la veu d'Eva Boixadé i les paraules d'Ada Vilaró i Assumpta Bassas. El moment més emotiu de la tarda es va viure a la sortida de l'església, mentre el ballarí Miquel Barcelona posava vida a través del moviment del seu cos, a les paraules de llum, que ressonaven davant l'esplanada de Sant Sebastià, mentre el sol s'anava ponent i il·luminava el poble.

L'acte es va concloure a l'hora que s'il·lumina el campanar de Sant Sebastià amb l'enlairament de fanalets de foc entre tots els valents i valentes que es van quedar fins a fer-se fosc.//

Detall de l'encesa de fanals.//**F: EFREIXA**

360 grams a Prats

Ada Vilaró presenta el dia 13 a Prats *360 grams*, un espectacle que neix d'una experiència personal i íntima de l'autora, que a través de la paraula, el cos i la dansa comparteix amb el públic. L'espectacle desafia els estereotips i convida a descobrir el què entenem per bellesa.

IL·LUSTRACIÓ

Subi guanya el V Premi Internacional Enric Solbes

L'il·lustrador Subi, veí de Sant Boi, guanya el V premi internacional Enric Solbes dotat en 6.000€. Aquest premi correspon a la categoria d'àlbum il·lustrat dels Premis literaris Ciutat d'Alzira, uns dels més importants del panorama literari del País Valencià. En aquesta mateixa categoria hi competien 38 obres, en la que segons l'organització és una de les edicions amb més participació.

Subi ha guanyat amb l'obra "La Sopa d'en Tomàs", un conte pensat per primers lectors, on l'amistat i el companyerisme són els protagonistes. I on aprenem que no sempre el més fort aconsegueix el seu objectiu, sinó que a vegades és la suma de molts esforços el que ho fa possible. Aquest conte il·lustrat el publicarà l'editorial Bromera.//Red

FUNERÀRIA BLANQUÉ
Serveis funeraris del Lluçanès
C/ Dr. Joaquim Trullàs, 4 · Prats de Lluçanès
659 45 40 21 · 659 45 40 22 · 659 45 40 23

Gairebé cap cas de coronavirus als pobles del Lluçanès

LLUÇANÈS
Per_ Ferran Vila i Pol Asensi

El menjador del restaurant Ca la Cinta, esperant els clients// **F: @CALACINTA_RESTAURANT**

L'evolució de la pandèmia al Lluçanès ha millorat notablement en les últimes setmanes, després d'una primera quinzena de novembre complicada, amb una cinquantena de casos. Des del dia 20 de novembre, l'Àrea Bàsica de Salut (ABS) Lluçanès només ha sumat 7 casos positius confirmats per PCR i 103 de considerats "sospitosos", però que no han donat positiu en un test. Així, durant aquest període no hi ha hagut cap positiu en la majoria de municipis del Lluçanès, o n'han registrat com a màxim un parell. En total, des de l'inici de la pandèmia fins ara hi ha hagut 189 casos positius i 1.520 de sospitosos a l'ABS Lluçanès, que inclou els municipis de Prats, Olost, Lluçà, Perafita, Sant Bartomeu, Sant Martí, Oristà i Merlès.

EL LLUÇANÈS DEMANA QUE ES REVISI EL CONFINAMENT MUNICIPAL I RECLAMA MOBILITAT ENTRE ELS POBLES

"Si tan sols hi pogués haver mobilitat entre els 13 municipis del Lluçanès, s'aconseguiria que bars i restaurants 'sobrevisquin'". Així ho resumeix, en manifest, la taula de Turisme del Lluçanès, que està impulsada pel Consorci i agrupa a 32 bars i restaurants, 76 allotjaments turístics, fondes, pensions, hotels, hostals, cases de colònies, càmping i àrea d'autocaravanes; 36 elaboradors i productors i 8 empreses i entitats del sector serveis.

El manifest conjunt el van fer arribar a Alba Camps, la delegada del Govern a la Catalunya Central, el passat 24 de novembre. Hi exposen que, des del seu punt de vista, les mesures són "descompensades per a territoris rurals amb poca població, ja que la realitat del territori no és la mateixa que la d'una gran ciutat".

El president del Consorci, Marc Sucarrats, s'expressa en la mateixa línia: *"El problema del coronavirus és les aglomeracions de gent que aquí no tenim. Llavors, per què ens tracten igual? Si el problema fos del món rural, em pregunto si tancarien les ciutats"*.

Molts dels bars i restaurants del Lluçanès no han pogut obrir en cap de setmanes, ja que les mesures ho fan insostenible. Els allotjaments turístics tampoc poden obrir, en un mes com el desembre, que acostuma a ser molt fort. Per la Taula de Turisme, l'obertura als municipis del Lluçanès seria un al·licient per als clients de les cases rurals, ja que podrien visitar més coses i no només s'haurien de quedar al municipi.

La situació, però, seguirà com a mínim un parell de caps de setmana més, perquè la Generalitat va decidir prorrogar les restriccions de la fase 1, que inclou el confinament municipal els caps de setmana, durant almenys quinze dies més.

NADAL INCERT

Tot i que el Govern ha decidit prorrogar les mesures de confinament municipal perimetral de caps de setmana, així com el toc de queda, encara no s'ha aclarit definitivament com hauran de ser les festes de Nadal. Previsiblement, les trobades familiars podran ser de fins a 10 persones de dues bombolles de convivència, i el toc de queda s'allargarà en els dies assenyalats. Tot i això, no està clar que es puguin mantenir tradicions pròpies d'aquesta època com la missa del Gall o la cavalcada de Reis, que tots els pobles esperen a concretar fins que se sàpiga per quines mesures s'hauran de regir. El que sí que queda descartat és la celebració de festes nocturnes com cap d'any o el concorregut *Txupitassu* organitzat pels geganters de Prats. Pel que fa als actes de petit format, com ara concerts o recitals, queda encara obert l'interrogant. Olost, per exemple, sí que té previst fer el concert de Nadal. Pel que fa a activitats infantils, s'ha suspès el *Juguem a Prats* i l'*Olost Park*, mentre que a Sant Bartomeu sí que es manté el casal de Nadal.//

LA COLUMNA

Anna GORCHS

No perdem la il·lusió

El temps passa volant i estem ja un any més a les portes del Nadal. Unes festes que encara no sabem ben bé com seran per culpa de la pandèmia però que segur que no celebrarem com és habitual. Hi ha a qui aquestes dates no li fan ni fred ni calor. No seria el meu cas. A mi, personalment, el Nadal m'agrada i molt, i més si per casa hi corren menuts. Veure'ls la cara quan caguen el tió, quan canten nadales amb la família, quan porten la carta als patges reials, quan arriben els reis... és impagable.

Per això ja fa uns quants dies que tinc cert neguit. Com ho farem aquest any? Ens van arribant notícies moltes vegades contradictòries sobre el nombre de persones que ens podrem reunir per Nadal, sobre si es mantindrà o no el toc de queda els dies 24 i 31 de desembre, sobre si ens haurem de fer test d'antígens per poder fer trobades més segures... Si només fos per mi, no tindria cap problema en deixar un Nadal en *stand by*. Vull dir un Nadal sense totes aquestes tradicions que comporten interacció entre persones i, per tant, risc de contagi. Però... i els nens i nenes? Els podem deixar un any amb la il·lusió a mitges? A mi em sap una mica de greu... I més veient que les restriccions i les decisions que prenen les autoritats al meu entendre no acaben de ser del tot racionals. Primer, que si els bars i restaurants hauran de tancar a les 5 de la tarda, però després fins a les 9 de la nit. Que si al cap de setmana es podrà trencar el confinament municipal per anar a teatre, però finalment no. El dissabte no puc anar a visitar la família, però el dimarts sí. Entenc que la situació és molt complexa i que no existeix una solució màgica, però jo començo a no entendre massa res. I que quedi clar que segueixo totes les mesures al peu de la lletra.

Total, que no espero que les autoritats ens sorprenguin i ens donin una solució sobre el Nadal. Penso que hem de ser cadascú de nosaltres, a nivell individual, que hem de construir unes festes adaptades a cada casa i família que satisfacin les nostres necessitats i expectatives. A casa meva som de cagar el tió el dia 24 a la nit. Potser aquest any ho haurem de fer havent dinat. O al matí. I contents i amb la il·lusió de sempre. Us emplaço a tots i totes, malgrat tot plegat, a passar unes bones festes de Nadal. Que la Covid-19 no se'ns emporti la il·lusió.//

DECESSOS

Mor Ricard Pla, referent del voluntariat a la comarca

El passat 26 de novembre va morir a l'edat de 74 anys el pradenc Ricard Pla i Prat, conegut per la seva implicació en nombroses entitats socials i esportives del municipi i la comarca. Pla era president de l'Associació de Donants de Sang d'Osona i membre i col·laborador actiu de la Creu Roja, Càritas del Lluçanès, el Banc dels Aliments (El Rebost del Lluçanès) i diferents iniciatives relacionades amb la parròquia i el Santuari de Lurdes de Prats. En l'àmbit esportiu i associatiu, Pla va estar al capdavant del Club Esquí Lluçanès i va ser membre, entre altres, del Club Tennis Prats, la Unió Ciclista del Lluçanès, el Club Billar, els geganters i els Estelladors. Pla estava casat amb l'exregidora pradenca Mercè Perernau.//FV

SOLIDARITAT

Èxit del recaptació del Gran Recapte d'Aliments

El passat 25 de novembre finalitzava l'edició del Gran Recapte d'enguany, marcada per la Covid-19. Malgrat tot, s'ha aconseguit recaptar més de 4.000 €, que es destinaran al Rebost del Lluçanès (Banc d'Aliments comarcal) que dona assistència a més de 40 famíles.

Per adaptar-se a les mesures de prevenció de la Covid-19 es va idear un sistema venta de tiquets, on la gent que hi col·laborava no comprava directement l'aliment sinó un tiquet Ara, finalitzada la recaptació, els voluntaris del Rebost aniran als establiments on s'han venut els tiquets a comprar els productes. Des de l'organització agraeixen la participació a tothom.//Red

LARELLA ESTRENA NOVES SECCIONS!

En aquest número ja hi trobareu dues noves columnistes de LaRella, l'Ariadna Tremoleda, que escriurà sobre "alternatives en acció", i la Maria Marmi, que estrena l'espai "de peus a terra".

El Lluçanès clama contra les violències masclistes

El col·lectiu feminista La Fetillera i els Ajuntaments organitzen actes pel 25-N

LLUÇANÈS
Per_ Lluc Corominas Peraire

Alumnes d'ESO de Lluçà i Santa Eulàlia de Puig-oriol durant la lectura del Manifest del 25N davant de l'Ajuntament//**F: ESTER SUBIRÀ**

Recital de poesia en contra les violències masclistes a Alpens. A l'arbre, els noms de les dones assassinades aquest 2020 a Catalunya//**F: DALPENS.COM / LSURIÑACH**

Participant en l'acció "Deposita aquí el teu masclisme" a Sant Bartomeu del Grau/**F: GEMMA TIÓ**

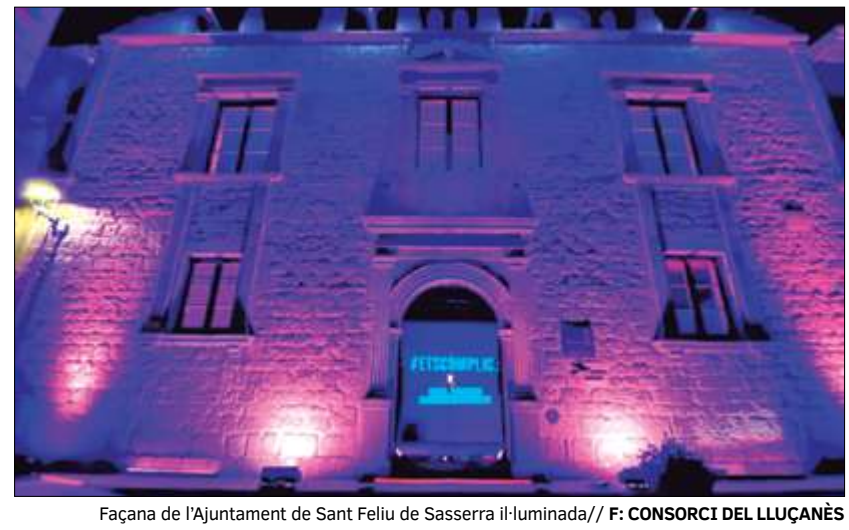

Façana de l'Ajuntament de Sant Feliu de Sasserra il·luminada// **F: CONSORCI DEL LLUÇANÈS**

El Lluçanès va ser un clam unànime denunciant les violències masclistes. El 25-N (Dia Internacional per l'eliminació de les violències envers les dones), i al llarg de la setmana, diversos Ajuntaments del territori, el Consorci, i La Fetillera, van programar activitats en rebuig de les violències masclistes.

ELS AJUNTAMENTS ES COORDINEN PEL 25-N

Tots els Ajuntaments del Lluçanès van signar el manifest nacional del 25-N d'enguany. Aquest, posava èmfasi en la progressió i la força de la lluita feminista. Lamentava però, que, a causa dels confinaments viscuts per la Covid, les trucades i denúncies per violències masclistes hagin augmentat. *"Ser a casa no és sinònim de pau sinó de por i violència"* exposava. A l'hora, tots els consistoris van il·luminar de color lila les façanes per reivindicar aquesta data.

Paral·lelament, des de varis Ajuntaments i el Consorci, i altres espais com l'Institut o els CAPs, es van organitzar diverses activitats el mateix 25-N i durant la setmana, per fer ressò de la reivindicació i de la lluita feminista.

LA FETILLERA: PUNTA DE LLANÇA DEL MOVIMENT FEMINISTA AL LLUÇANÈS

Per la seva banda, la Fetillera, el col·lectiu feminista del Lluçanès va organitzar un acte el dia 25 al vespre davant l'Ateneu Popular del Lluçanès.

A l'inici de l'acte es van recordar les, fins al moment, 27 dones i familiars assassinades per homes als Països Catalans. Es van comptar en un marcador que estarà fix a l'Ateneu.

Tot seguit, es va llegir el manifest, escrit pel mateix col·lectiu. Aquest lamentava l'agreujament de les situacions de violència a les llars provocat per la pandèmia. També alertava que, al Lluçanès, no estem exempts d'aquest problema. *"Si això aquí no passa, com és que s'ha iniciat un judici per la violació d'una nena de 13 anys a Sant Boi fa un any?"* protestaven.

> ***"La Fetillera va assenyalar que les violències masclistes són ben a prop de casa"***

Durant l'acte, a la façana de l'Ateneu hi lluïen unes sabates vermelles. Des del col·lectiu, expliquen que l'acció s'inspira en l'obra de la mexicana, Elina Chauvet. Aquesta, que s'ha fet arreu del món, denuncia els feminicidis patits. El vermell significa la ràbia contra el masclisme. Aquesta acció ha estat reivindicada pels col·lectius feministes anticapitalistes dels Països Catalans. Durant la nit prèvia, van aparèixer siluetes d'un cos als pobles del Lluçanès acompanyades d'un parell de sabates vermelles.

Amb tot, el Lluçanès va viure una jornada del 25-N intensa i va recordar que, per eradicar el masclisme i el patriarcat endèmics, cal molta feina, crítica i, sobretot, lluita feminista.//

Prats encara la reforma de la plaça Nova

PRATS DE LLUÇANÈS
Per_ Ferran Vila Cabanas

L'Ajuntament de Prats va aprovar el passat 17 de novembre els pressupostos per l'any 2021 amb els vots a favor de l'equip de govern (Junts i Movem) i els vots en contra d'ERC i el RAP. Els comptes sumen un total de 2.680.000 euros, 130.000 € menys que els d'aquest any. En el capítol d'inversions, que són 367.126 €, Prats preveu millorar les instal·lacions d'enllumenat en diferents punts dels carrers Major, Orient i plaça Catalunya, instal·lar plaques fotovoltaiques a l'Escola Lluçanès, una renovació important de la maquinària obsoleta de la piscina i construcció d'una rampa d'accés a l'aigua, i obrir un nou accés des del carrer a la pista del Pavelló, entre altres. A més, es destinaran 24.000 € en la redacció del projecte de reforma de la plaça Nova, una obra que tots els grups excepte el RAP portaven al programa electoral. Durant l'aprovació dels comptes també es va explicar que l'Ajuntament destinarà 160.000 € a les millores previstes per la Mancomunitat d'Aigües de Merlès.

En el ple, ERC va criticar el cost del segon pagament per la compra de la Torre de l'Andreuet (105.000 €) i va justificar el vot en contra al·legant que s'hauria de *"planificar i actuar en els sectors que realment pateixen la crisi i són qui han de reactivar el poble"*. La regidora del RAP, Queta Bosch, va assegurar que les partides eren molt similars a les de l'any anterior, i va plantejar diversos dubtes pel que fa a les inversions. Pel RAP, *"la situació excepcional no es reflecteix en els pressupostos"*. Per contra, l'equip de govern va defensar que els pressupostos serviran per fer front a la pandèmia, amb 26.000 € en ajudes a persones i empreses que s'ampliaran si la normativa estatal permet destinar-hi els romanents. Aquest 2021 pujaran un 20% el fons en pressupostos participatius i habitatge, mentre es redueix un 17% la partida de festes. També s'han congelat tots els impostos i taxes municipals.//

Perafita rehabilitarà Cal Prats i construïrà un District Heating

PERAFITA
Per_ Jordi Freixa Oliveras

L'Ajuntament de Perafita va aprovar uns pressupostos d'1.027.935,83 € pel 2021. Gairebé la meitat de recursos s'inclouen al capítol d'inversions, i s'utilitzaran per dur a terme dues obres d'envergadura. Per una banda la rehabilitació de Cal Prats, que costarà 299.723,92 €. Com explica l'alcalde, Ramon Casals, *"és per posar ascensor, renovar el segon sostre i la teulada"*. La segona obra important és la construcció d'un *District Heating*, una xarxa de calefacció amb biomassa pels edificis municipals del centre del poble, que costarà 101.331,25 €. Les dues obres, que sumen 401.055,17 €, estan subvencionades en bona part (370.000 €) pel PUOSC de la Generalitat de Catalunya.

Els pressupostos també inclouen una partida de 26.017,08 € pel manteniment de camins, finançats per la Diputació de Barcelona, i una de 82.350,39 € per canviar l'enllumenat municipal a LED, i així, com diu Casals, *"reduir el consum, el CO2 i la despesa"*. En aquest cas, l'obra l'executarà el Consell Comarcal d'Osona, que és l'ens que ha tramitat la subvenció per fer-ho possible. Com explica Casals, els diners provenen en un 40% d'un FEDER europeu, un fons que els municipis de menys de 5.000 habitants no poden demanar *"i és per això que s'ha fet des del CCOsona"*.

Els pressupostos es van aprovar en l'últim Ple municipal, celebrat el passat 19 de novembre, amb els vots afirmatius dels quatre membres de l'equip de govern, Junts per Perafita, i l'oposició dels tres regidors del PAP (Poble Actiu Perafita), que van mostrar-se molt crítics amb l'equip de govern, de qui opinen que *"no tenen cap mena de projecte pel poble, els projectes es basen en la inèrcia administrativa, sense treball de base"*. Des del grup afegeixen que *"ens vam trobar els pressupostos directament el dia del Ple. No van fer cap consulta al PAP ni al poble"*. En aquest sentit, durant el Ple van incidir en el projecte de Cal Prats, l'edifici que l'ajuntament va adquirir a principis del 2019 per valor de 216.300 €, i que ara es podrà rehabilitar. Des que es va adquirir, que el PAP reclama que l'ús de l'edifici es porti a debat, i va criticar que *"s'hagi tirat pel dret"*.

En aquest sentit, el PAP també es va oposar a l'obra de 46.914,25 € que servirà per adequar pel jovent la primera planta de Cal Prats. Aquesta ja formava part dels pressupostos del present any 2020, i va ser adjudicada a una empresa de construcció per decret d'alcaldia, sense concurs. Com explica Casals, aquests diners formen part d'un *"pla de dinamització d'un espai pel jovent"*, una ajuda de la Generalitat, que s'ha licitat sense concurs perquè es considera una obra menor (de menys de 40.000 €).//

Sobremunt impulsa la masoveria i la fibra

L'Ajuntament de Sobremunt, el passat 25 de novembre, va aprovar un pressupost de 466.025,57 € pel pròxim any 2021. El pressupost s'ha multiplicat per dos respecte l'any passat, que va ser de 170.384,00 €, aquest augment es deu, en part, a les inversions del PUOSC. Del pressupost en destaquen dues partides; una per impulsar la masoveria urbana i l'altra per facilitar l'arribada de la fibra òptica a les masies del municipi. Aquestes tenen per objectiu incentivar la mobilització de l'habitatge buit al municipi, tal com recalca Albert Güell, alcalde de Sobremunt.//MG

Els comerços d'Olost, en campanya de Nadal

Des de l'1 de desembre i fins el 17 de gener els comerciants d'Olost han posat en marxa al campanya de Nadal per fomentar la compra als diferents establiments d'Olost i Santa Creu. Durant aquestes dates els repartirant butlletes per entrar al sorteig de vals de 50€ per comprar als comerços del poble.

També s'ha creat una canal de comunicació digital on s'hi pot apuntar tothom qui vulgui, a través d'aquest s'anirà informant de les promocions i accions que organitzin els comerciants d'Olost.//Red

DE PEUS A TERRA

Maria MARMI

Nit moguda

Toquen les dotze al campanar de Sant Andreu. És finals d'agost. Avui, ara, en punt: és l'hora del gran terrabastall. Just abans, un fil d'aigua queia per la resclosa i la busaroca eixelebrada feia jujujuuuu. Aquest soroll estrany que s'acosta sembla la pedra que es va desfermar una vegada de la paret del Cingle de Sant Sebastià i va caure costa avall com una fera desbocada. *Barrabuuum*, va fer!. Però el soroll és d'aigua, molta aigua, d'alguna tamborinada que ha fet cap amunt, ves a saber si d'un pacte de bruixes en alguna raconada. Sense permís l'aigua ja arriba a Oristà. Em mostro torbada per la situació i m'acosto al balcó que dona La Resclosa, el soroll és eixordador, ple de fúria i bogeria. No hi ha control i que ens agafi confessats, que diuen. La Gavarresa avui, serà ingovernable. La busaroca, tan desinhibida sempre, ha quedat muda de cop. Escolto cops forts contra el pont de la carretera. Hi deu haver gegants navegant sense cap rumb, a la deriva. No puc conciliar el son, escolto aquesta rierota sovint desvalguda i parca d'aigua que ara se'ns rebel·la com una jove amb ganes de viure intensament, tot el dret hi té! Compto les patacades dels arbres arrossegats. M'imagino com quedaran d'esbarriats i encarcarats arreu. La Gavarresa sembla avui embriagada com si estigués de Festa Major i desafiant el nostre Sant Patró.

L'endemà ens apareix estoica i imponent. Els ocells de totes mides que hi sovintegen comencen a treure el bec i guaiten com baixa l'aigua tèrbola amb objectes de tota classe, mides, formes i naturaleses. Als vorals hi han quedat arbres vius, morts, mig morts, torts, drets, trencats, escapçats, esberlats, sense escorça i deformes, tot hi és i tot hi cap. Alguns, tenen ferides contundents. Hi ha *pojancres* estavellats contra grans salzes i salzes abraçats a grans *pojancres*. I els boixos, amb la misèria que els quedava, encara aguanten, com hi ha Déu. Platges amb sorra fina que l'aigua ha anat deixant reposadament. Troncs, tronquets i troncots al bell mig dels camps, al peu dels arbres i entaforats a les palanques. La Resclosa és salvatge. Hi ha pedrots molt grans posats en llocs que abans no hi eren i la llera ha crescut, rosegada per tots cantons. Arrels d'arbres forts i alts que s'agafen amb força i han protegit de les envestides de l'aigua. I quants roquissars! I les bardisses, que amb tanta força creixien i colonitzaven marges i camins, totes senyores elles, plenes de mores, ja no tenen esma. Aquesta aigua, desitjada i temuda, bruta per uns, sedimentosa per altres. Les Rieres, d'aigües capritxoses, a vegades amb quatre bassalots i poca cosa més. Marrona de llims, verda de llenties, grisa de gel, blanca de neu. Negrosa de purins. De tots colors l'hem vista! Aquesta aigua, quan canvia de color, alguna cosa ens ha d'explicar.//

POLÍTICA MUNICIPAL

Expulsen Jordi Soler (ISMA-AM) de l'equip de govern de Sant Martí d'Albars

Ramon Padrós (Junts) l'acusa d'inciar una construcció il·legal i d'enregistrar una reunió de l'equip de govern amb el mòbil

SANT MARTÍ D'ALBARS
Per_ Lluc Corominas Peraire

Pocs dies després del ple del 18 de novembre, en que desenes de manifestants es van aplegar fora l'Ajuntament de Sant Martí per reclamar el tancament de Fumanya, sortia la notícia de l'expulsió de Jordi Soler de l'equip de govern. L'únic regidor d'ISMA-AM (ERC) tenia la cartera de Governació. Les quatre regidories restants estan en mans de Junts per Sant Martí.

Els motius de l'expulsió, segons l'alcalde Ramon Padrós, són la construcció il·legal d'una gossera i la gravació d'una reunió de l'equip de govern amb el mòbil. Padrós informa que el tècnic de l'ajuntament va indicar que la construcció era il·legal, i assegura que se li va reclamar a Soler que fes arribar la informació sobre el projecte per poder tramitar la llicència. Aquesta informació també es va comunicar al propietari dels terrenys on es volia construir la gossera, que no és Soler, a qui es va demanar que aturés les obres fins que tingués els permisos.

"És molt greu que un regidor munti una gossera il·legal sabent la normativa urbanística" sosté Padrós i considera que hauria d'haver dimitit. Assegura que cessar-lo, sinó dimitir per voluntat pròpia, *"ja estava previst"*. *"Espero que no es presenti d'aquí 3 anys"* declara Padrós ja que manifesta que, per ell, queda desacreditat.

Soler sosté que l'acusació de la gravació és falsa. Sobre la gossera, reitera que no la construïa ell, sinó que era de la Colla del Senglar del poble. *"Es van començar les obres sense cap llicència"* confirma, però afegeix que, en el moment en que van saber la necessitat de presentar el projecte a l'Ajuntament i demanar la llicència d'obres, ho van fer. Malgrat tot, declara que *"per la proximitat al nucli de la Blava"* han decidit no construir la gossera, ja que podria molestar als veïns.//

Una trentena de persones aboquen fe[illegible] casa del propietari de Fumanya

Arran dels fets, Xavier Fumanya assegura haver denunciat [illegible] persones" i el col·lectiu la Truja Negra

LLUÇANÈS
Per_ Equip de redacció

La hipotètica ampliació de la Planta de Compostatge de Fumanya ha despertat un rebuig latent entre la població del Lluçanès i un malestar generalitzat que s'ha materialitzat en accions i organització veïnal. Després de la mobilització davant l'Ajuntament de Sant Martí d'Albars durant el ple del 18 de novembre, el passat diumenge 29 va tornar haver-hi agitació. Primer a Santa Creu de Jutglar i després davant la casa del propietari de la planta. Aquestes mobilitzacions corroboren que la reivindicació segueix viva, i que la sensació de greuge només ha fet que acumular-se.

Paral·lelament, les administracions també s'han consensuat per rebutjar i oposar-se a la Planta.

Els concentrats a davant de la Mola, Santa Creu de Jutglar.// **F:EFREIXA**

Els manifestants van llençar un pot de fum i fems.// **F: LARELLA**

UNA TRENTENA DE MANIFESTANTS ESCAMPEN FEMS DAVANT LA CASA DE XAVIER FUMANYA

Una cinquantena de persones es va concentrar a la Mola, a Santa Creu de Jutglar, amb pancartes demanant el tancament de Fumanya i els lemes *"El Lluçanès no és un abocador"* i *"El Lluçanès de merda no en vol més"*. Gent vinguda sobretot del propi poble, però també de municipis veïns, van preparar màscares amb la cara del propietari de la planta, Xavier Fumanya, i van fotografiar-se amb les pancartes. Al final de la mobilització alguns dels assistents es van dirigir a Perafita, on s'havia previst una segona acció davant la casa del propietari de la planta, Xavier Fumanya, en el que es coneix popularment com *"fer un escrache"*, un escarni, una acció pacífica en la que un grup de manifestants protesta davant la casa de la persona que volen denunciar.

Una trentena de manifestants es van dirigir a la casa de Fumanya, on van deixar-hi sacs de fems. Va ser en aquell moment quan Xavier Fumanya va sortir al carrer, per demanar que la recollissin. Alguns manifestants li van respondre amb vehemencia, justificant l'acció: *"vint anys portant merda a casa nostra, per una vegada que te'n portem a casa teva…"*. Fumanya no reculava, i s'anava aproximant als manifestants. Va ser en aquest punt quan van sorgir algunes empentes, primer d'ell cap als manifestants, i després dels manifestants cap a la seva persona, a qui també van tirar un grapat de merda.

Fumanya va arribar a amenaçar als assistents: *"us vindré a buscar un a un a casa vostra"* va proclamar. Mentrestant, el gruix de manifestants anava reculant, i va ser uns metres enllà de la porta de casa seva, on es va produir una de les enganxades més dures, en la que Fumanya i diversos manifestants van caure a terra. *"Venim de bones"*, deia un concentrat intentant posar pau. D'altres, cridaven: *"hi ha gent malalta per culpa teva"*. En aquest punt es va produïr un intercanvi d'insults entre els manifestants i Fumanya.

En aquest clima de tensió hi va haver algunes enganxades més entre Fumanya i uns pocs manifestants, i eren altres manifestants, i alguns veïns de Perafita els que es van posar al mig per separar les batusses. De mica en mica, la gent concentrada es va anar dissolent.

Arran dels fets, Fumanya confirma haver presentat una denúncia contra el col·lectiu Truja Negra, que va fer difusió de la convocatòria, i contra *"més d'una quinzena"* de persones que assegura haver reconegut.

LA TRUJA NEGRA RESPON A LA DENÚNCIA I DEFENSA L'ACCIÓ

La Truja Negra va respondre a les amenaces i denúncies de Xavier Fumanya fent públic un comunicat on en primer lloc feien una descripció dels fets ocorreguts aquell dia, i diuen tenir les proves gràfiques que corroboren la seva versió. Justifiquen que, de moment, no les faran públiques per respecte a les persones que es van manifestar i així també evitar possibles represàlies. En el comunicat, el col·lectiu manifesta el seu suport *"al jovent que diumenge va protestar"* davant la casa de Fumanya, així com a *"qualsevol persona o grup que actuï en contra de l'empresa"*.

Respecte la denúncia interpo-

ms davant la

t "una quinzena de

sada per Fumanya, consideren que es criminalitza el jovent que es va manifestar aquell diumenge. En aquest punt, també asseguraven que ells i elles no eren el col·lectiu organitzador. Tanmateix, afirmaven no claudicar i seguir *"plantant cara"* a Fumanya. *"Lluitarem per un Lluçanès net, de residus i d'escòria, just i respectuós"* proclamaven.

Tancaven el comunicat fent una crida a veïns i veïnes del Lluçanès per donar suport a l'acció de diumenge i criticar la violència exercida per Fumanya. Aquesta va tenir cert ressò a les xarxes on diferents persones, joves i no tan joves, han compartit el posicionament de la Truja i criticat l'actitud de l'empresari. Alhora des del col·lectiu exigeixien *"al Consorci i totes les formacions polítiques que conformen els ajuntaments del Lluçanès"* que es posicionessin pel tancament de Fumanya i condemnin públicament la violència que van patir els manifestants.//

Els alcaldes presentaran al·legacions conjuntes contra l'ampliació de la planta

Alguns ajuntaments també en demanaran el tancament, però Sant Martí d'Albars descarta fer-ho

LLUÇANÈS
Per_ Equip de redacció

Amb tot el moviment als carrers, les institucions segueixen el seu camí burocràtic anunciat. Segons informen des del Consorci, tots els ajuntaments haurien presentat al·legacions contra la modificació de la Planta. Per altra banda, Montse Juvanteny, coordinadora política del Consorci, assegura que l'ens ja ha presentat les al·legacions aprovades per tots els alcaldes dels municipis del Lluçanès. En aquestes allegacions s'explicita la oposició a l'ampliació i la demanda del tancament de la planta.

Juvanteny informa que el proper objectiu del Consorci passa per acordar una reunió amb el conseller de Territori i Sostenibilitat, Damià Calvet. Segons assegura la coordinadora política del Consorci *"aquesta conselleria és qui té l'última paraula"*. Aquesta reunió, declara Juvanteny, serviria per *"fer arribar al posició del Consorci i la inquietud ciutadana"*.

Des del municipi de Sant Martí, on s'ubica la Planta, Ramon Padrós sosté que, per posicionar-se pel tancament, des del municipi portaran a terme una consulta ciutadana. *"Considerem que és el més democràtic i responsable que el poble pugui opinar si volen el tancament de la Planta o no"* declara. Padrós assegura haver parlat amb el propietari de la Planta, i diu que li ha fet arribar el malestar i que el propietari n'és conscient. Ara bé, manifesta que li ha exigit que, si s'aprova el PAE, l'activitat de la planta "*vagi a millor*".

Padrós lamenta els fets de Perafita *"tant l'actitud d'un com la dels altres"* comenta.

També des de Sant Martí, el cap de l'oposició Jordi Soler, assegura que, des del grup d'Independents per Sant Martí (ISMA) treballaran per *"aturar l'ampliació"* (en contraposició al que s'ha aprovat des del Consorci) i es mostren contents pel *"suport de veïns i els pobles del Lluçanès"*.

Els membres del Consorci, el dia de la seva constitució// **F: ARXIU RELLA**

"Padrós vol fer una consulta als veïns de Sant Martí per saber si volen el tancament de la planta"

Amb tot, des de la creació de la planta, l'any 2000, ningú ha donat una solució definitiva a les queixes dels veïns i veïnes de l'entorn. El patiment acumulat s'expressa, ara, contra la voluntat d'ampliar la planta, però va més enllà, i reviu una demanda molt clara: el tancament total de Fumanya.//

POLÍTICA

Montse Barniol, a la candidatura d'ERC al Parlament

ALPENS
Per_ Ferran Vila

L'alcaldessa d'Alpens, Montse Barniol, formarà part de la candidatura d'Esquerra Republicana de Catalunya a la demarcació de Barcelona en les eleccions catalanes del pròxim 14 de febrer. Barniol s'ha ofert a la direcció del partit per fer de "connexió entre el grup parlamentari i els municipis del Lluçanès, resoldre les problemàtiques que se'm traslladin", explica. Encara que la candidatura definitiva es donarà a conèixer a mitjans d'aquest mes, la previsió és que Barniol hi ocupi una posició simbòlica. "No tinc aspiració de ser diputada, sinó de visibilitzar el Lluçanès en aquesta legislatura que es preveu complicada", assegura. Fa pocs mesos Barniol va deixar la direcció general d'Ecosistemes Forestals i Gestió del Medi del departament d'Agricultura per centrar-se en l'alcaldia d'Alpens.//

MEDI

L'ACA netejarà la llera de les rieres al seu pas per Sant Martí d'Albars

Detall arbre caigut riera Gavarresa.//**F: ACA**

SANT MARTÍ D'ALBARS
Per_ Redacció

L'Agència Catalana de l'Aigua (ACA) iniciarà els pròxims dies diverses actuacions d'adequació de les lleres fluvials de la Gavarresa i la Lluçanesa al seu pas per Sant Martí. Les obres tindran un cost de més de 6.500 € i es preveu que la durada sigui d'unes dues setmanes. L'adequació plantejada per l'ACA es realitzaran a través del Centre d'Iniciatives per la Reinserció del Departament de Justícia.

Les obres, que compten amb el suport de l'Ajuntament, es faran al llarg dels 600 metres de llera de la Gavarresa i la Lluçanesa. Es retiraran els arbres caiguts a la llera durant l'últim temporal, així com la retirada de taps de vegetació, amb l'objectiu de reduir el risc de desbordament i permetre una adequada circulació de l'aigua.//

CARRETERES

Comencen les obres de millora a la carretera de Lluçà a Sta. Eulàlia

LLUÇANÈS
Per_ Equip de redacció

La Diputació de Barcelona començarà les obres per revestir les cunetes en el tram de la BV-4341, que uneix Lluçà i Santa Eulàlia de Puig-oriol. Aquesta actuació s'emmarca en pla per revestir diversos trams de cunetes de la xarxa local de carreteres de les comarques del Lluçanès, Osona i el Moianès, amb un total de 16,58 km i un pressupost de 792.182 euros.

L'actuació preveu construir cunetes d'1,20 metres d'amplada i revestides de formigó per augmentar l'amplada de la carretera i així millorar les condicions de seguretat en la circulació per aquests trams, i garantir-ne un bon drenatge. A més, les obres inclouen el desplegament d'un seguit de canalitzacions interiors pel desplegament de fibra òptica al territori aprofitant la xarxa local de carreteres de la Diputació de Barcelona. //

AIGUA

La Mancomunitat d'Aigües de Merlès renova la potabilitzadora

LLUÇANÈS
Per_ Ferran Vila

La planta potabilitzadora situada al costat de la bassa de Merlès serà, a partir d'ara, l'encarregada de tractar tota l'aigua que subministra la Mancomunitat d'Aigües de Merlès. El projecte, que costarà 460.000 € i compta amb un 60% de subvencions, preveu que la millora de la planta permeti anul·lar l'estació de tractament d'aigua potable situada entre Sant Feliu i Oristà. A més, també es millorarà la captació d'aigua de la riera, en la zona coneguda com el Castellot. A aquesta obra s'hi destinaran 170.000 € més. La licitació del projecte començarà a la primavera i els diners que no cobreix la subvenció els pagaran els sis pobles de la mancomunitat, un cop calculat quina part els correspon en funció del nombre de comptadors i de metres cúbics d'aigua que subministren. La mancomunitat la conformen Gaià, Oristà, Prats, Sagàs, Sant Feliu i Merlès. //

"El projecte costarà 460.000 €, subvencionat en un 60 %"

Diputació preveu lliurar 675.665 € a Olost per millorar el clavegueram

OLOST
Per_ Lluc Corominas

La Diputació de Barcelona ha aprovat un projecte que preveu lliurar, a l'Ajuntament d'Olost, una partida de 675.665 € que permetrien millorar la capacitat hidràulica i la gestió de la xarxa de clavegueram ampliant el diàmetre dels col·lectors i construint nous pous de registre.

Aquesta actuació s'emmarca dins el Pla de clavegueram del municipi, que suposa un anàlisi a fons de la xarxa de clavegueram del poble per tal de millorar el seu funcionament.

Amb aquestes actuacions, a més, també es donarà servei al poble de Santa Creu de Jotglar.//

"Olost ampliarà el diàmetre dels collectors"

SORTEIG LA GROSSA DE CAP D'ANY

31 DESEMBRE

Torna La Grossa. Torna l'alegria.

Que ens feia molta falta.

1R PREMI PER BITLLET DE 10€

200.000€

Loteries de Catalunya

Tria-les. Tots hi guanyem

Santa Llúcia Prats de Lluçanès

Mercat de Nadal

Parades d'artesans, firaires i productors de proximitat

Botigues al carrer i mercat setmanal

Trobada de Tallistes de Fusta

Taller de circ per a tota la família

Tota la programació a
www.pratsdellucanes.cat
#SantaLlúciaPrats

La programació es pot veure alterada en funció de les mesures sanitàries vigents.

S'informarà de qualsevol modificació al whatsapp municipal 661 545 638

Divendres, 11 de desembre

A les 6 de la tarda, via telemàtica,
Jornades tècniques: Rutes eqüestres, una oportunitat de desenvolupament turístic i sostenible.

Inscripcions gratuïtes a
ruralcat.gencat.cat/inscripcionspatt
Més informació al **93 888 00 50** i a
turisme@consorci.llucanes.cat.

Organitza: Ajuntament de Prats de Lluçanès, Consorci del Lluçanès i Departament d'Agricultura, Ramaderia, Pesca i Alimentació de la Generalitat de Catalunya.

Diumenge, 13 de desembre

2a Mostra de pessebres als locals buits del carrer Major.
Passeja pel carrer Major i gaudeix dels diversos pessebres que durant totes les festes de Nadal ompliran de vida els locals comercials buits del principal eix comercial.

Durant tot el matí,
al carrer Major i plaça de l'Església,
Mercat de Nadal.

Durant tot el matí, al passeig del Lluçanès,
Parades d'artesans, firaires i productors de proximitat.

Durant tot el matí, al centre del poble,
Botigues al carrer i mercat setmanal.

Durant el matí, a la Sala de Cal Bach,
4a trobada de Tallistes de Fusta.
Creació d'una obra conjunta dedicada al poble. Podeu veure en exclusiva el procés d'elaboració entrant al canal youtube de l'Ajuntament de Prats de Lluçanès.

A les 11 del matí,
als jardins de Cal Bach,
Taller de circ a càrrec de l'Espai de Circ Arcàdia.
Aforament limitat. Cal seguir les mesures indicades a l'entrada al recinte.

A la 1 del migdia, als jardins de Cal Bach,
Espectacle de circ "La Cirquestra" a càrrec d'Improvisto's Krusty Show.
Aforament limitat. Cal seguir les mesures indicades a l'entrada al recinte.

A les 6 de la tarda, a la Sala Polivalent,
360 grams d'Ada Vilaró.
Un espectacle poètic que fusiona paraula, cos i dansa.

Venta d'entrades anticipades a
entrades.pratsdellucanes.cat.
Preu 10 euros.
No es vendran entrades a taquilla.
Aforament limitat. Cal seguir les mesures indicades a l'entrada al recinte.

Mercat de Nadal de Prats de Lluçanès

19, 20, 22, 23 i 24 de desembre
Plaça de l'Església

Amb productors i elaboradors de proximitat, parades de decoració nadalenca i botigues del poble.

#NadalPrats

PATRIMONI

Rehabilitat el *campanet* de l'església de Sant Boi

A principis de desembre es van acabar les obres del campanet d'espadanya de l'Església Parroquial de Sant Boi. Un campanar d'espadanya és una prolongació superior d'una de les les parets de l'església, o una paret construïda sobre la teulada damunt l'arc toral, que té una o més obertures per allotjar-hi les campanes.

En el cas de Sant Boi el campanet es troba sobre la teulada de la sagristia. L'estructura estava en bastant mal estat i perillava d'enderrocar-se causant danys a la teulada i al sostre de la sagristia. La rehabilitació, que ha durat dues setmanes, ha tingut un cost d'uns 18.000 € que han estat finançats al 100% per la Diputació de Barcelona.//MG

AIGUA

Sant Boi recapta gairebé 1.500 euros per la Marató de TV3

Des de fa 14 anys pel Pont de la Purissima a Sant Boi s'organitza un sopar solidari i la rifa d'unes grans paneres per recaptar diners per la Marató de TV3. Enguany i a causa de la Covid-19, no s'ha pogut celebrar el tradicional sopar, però sí que es va fer el sorteig de les paneres.

Aquesta any s'han vengut 289 butlletes que han permès recaptar 1.445 € que aniran destinats integrament a la Marató, que dedicarà els recursos recaptats a la investigació de la Covid-19. El sorteig es va fer en directe a través de l'Instagram de l'Ajuntament de Sant Boi. L'alcalde, Marc Parés, i la regidora de joventut, Marta Canadell, van ser els encarregats de dur-lo a terme. Es van rifar 6 paneres, 3 de grans i 3 de petites, formades per productes donats per botigues i comerços del poble, del Lluçanès i d'Osona. Els números guanyadors van ser: 242, 116, 209, 285, 068 i 119, els guanyadors es poden posar en contacte amb l'Ajuntament per poder-les recollir.

Hi ha altres pobles que també estan fent actes aquests dies per recaptar diners per la Marató de TV3.//MG

ALTERNATIVES EN ACCIÓ

Ariadna TREMOLEDA

Alternatives en acció

Fa molt de temps que sento científics, polítics i activistes usar la frase *"Estem al límit del col·lapse"*, molt abans que comencés la crisis sanitària. Sempre que en tinc l'ocasió jo els hi contesto que el col·lapse ja està aquí, el que passa és que, fins ara, unes poques privilegiades al món hem pogut viure'n al marge. Les persones que hem tingut l'atzar de néixer en una de les societats enriquides a través de l'explotació de les societats empobrides, estem podent veure el col·lapse mediambiental, econòmic i sanitari a través de les nostres pantalles, sense sentir-ne les conseqüències a la nostra pell. Però ja fa molts anys que hi ha milions de desplaçades per les conseqüències del canvi climàtic i milers de morts per emergències sanitàries. Per no parlar de les guerres per aquestes energies fòssils que han sostingut la nostra manera de viure en una il·lusió de creixement infinit que no té en compte que, el que alimenta aquest creixement, són uns recursos naturals absolutament finits.

La crisis sanitària, però, ens ha acabat de posar sobre la taula que la nostra manera de viure i el ritme de consum és insostenible. I aquí la paraula sostenible agafa una força inimaginable. La nostra civilització, tal i com l'hem conegut, ha deixat de sostenir-se.

Des d'aquesta perspectiva, tenim diferents opcions: posar-nos les mans al cap i queixar-nos molt, però no fer cap canvi; seguir defensant i alimentant aquest sistema en fallida i seguir patint-ne les conseqüències; o començar a provar i crear altres maneres de produir, consumir, relacionar-nos, en definitiva, fer política des de casa.

El pessimisme cap al nostre futur no serveix per res més que per quedar-nos aturades. Però quan ens n'adonem que cada una de les decisions que prenem cada dia tenen a veure amb el nostre impacte a la terra, començarem a escollir, pensant en el futur que estem construint.

Vinga! Començo donant dues idees per començar a crear el futur que volem demà mateix. La primera proposta: comprem directament a les productores del Lluçanès, demanem a les botigues del poble que prioritzin els productes de proximitat o comprem a través d'iniciatives com la Xella o a comprallucanes.cat. El consum de proximitat ajuda a l'economia local i contribueix a no contaminar amb el transport de productes d'altres zones del món.

La segona acció: informem-nos, inquietem-nos i responsabilitzem-nos de la nostra petjada ecològica a la terra. Us recomano, amb molta força, veure el documental *"Kiss the ground"* (besa el sòl) per entendre l'efecte de l'agricultura intensiva al planeta. En aquesta crisis, hi tenim molt a fer!//

CULTURA

Els Brots del Cantilafont s'adapten

El festival Brots del Cantilafont és la resposta del organitzadors del Festival davant l'anul·lació de la vuitena edició que s'havia de celebrar el passat juliol. Una aposta per la cultura i pel territori, perquè *"la cultura és segura i necessària"* com diuen els organitzadors.

El festival Brots es celebrarà el cap de setmana del 19 i 20 de desembre a Sant Bartomeu, adaptat a la nova situació. El Brots l'obriran la Cia Hotel Iocandi amb el seu espectacle Peix i el tancarà la música de Pol Batlle i Rita Payés, entre mig un total 8 acutacions que combinaran les arts escèniques i música, i que ompliran d'art les antigues naus de la Puigneró el migdies i les tarda del dissabte i el diumenge. El cartell amb la programació completa el podeu trobar a la contraportada.//Red

FEIXAS AULET
Estacions de serveis
Gasolis a domicili
93 850 01 21
www.feixasaulet.cat
C/ Bac de Roda, 45
08510 Roda de Ter
roda@feixasaulet.cat

El Lluçanès, casa meva

TERRITORI SERÈ
Lluçanès

turisme.llucanes.cat

EL LLUÇANÈS
A TAULA

LaRella
DESEMBRE 2020

Dibuixos d'Olga Molina

O JUGUEM TOTS O ESTRIPEM LA BARALLA

Deixem enrere un any pèssim. D'aquí a un temps és segur que el recordarem, però esperem que també ens quedin els bons moments, tot allò que n'hem après i les estones viscudes en companyia d'aquells amb qui l'hem compartit. Els temps passats sovint es recorden amb certa nostàlgia, potser un xic idealitzats, però sempre tocant de peus a terra. I si no que els hi demanin als 6 protagonistes de les primeres pàgines d'aquest especial Lluçanès a Taula.

Hem viatjat a tres punts del Lluçanès per parlar amb les noves generacions de 3 històrics negocis de la comarca perquè ens expliquin com recorden la seva infància i com van començar amb l'ofici de la restauració. Amb ells també hem fet un viatge als jocs de taula que s'havien jugat sempre als bars, i que d'un temps cap aquí s'han anat perdent.

I d'aquests jocs de tota la vida, passem a jocs més actuals. I per fer més divertides aquestes festes atípiques que ens tocarà viure, hem dissenyat un menú complet, de 4 "plats" i 2 "postres" i un extra, amb l'ajuda d'en Miquel Molist i maridat pel David Gomis.

Amb textos de_ Carolina Font Usart
I les il·lustracions d'Olga Molina

UN CAFÈ, DUES F

És sabut que el joc és una eina clau pel desenvolupament dels infants, però també és la manera com s'han transmès molts oficis. El relleu a molts negocis familiars va començar com un joc d'infància per als que ara són al capdavant del negoci.

La Fonda d'Alpens, Cafè Fumanya i Fonda Sala, tres negocis històrics del Lluçanès, el relleu dels quals l'han agafat o l'agafaran els fills d'aquells que el van obrir. La Dolors i en Joan Enric, la Pilar i la Nuri i en Toni i en Sergi, són els protagonistes d'aquesta primera part del Lluçanès a Taula.

NÉIXER AL BAR

Potser són les generacions, però els germans Brià i les germanes Poses ho tenen clar: van néixer al bar. La diferència entre casa i bar, entre el que és familiar i la feina és una línia molt fina que a vegades es difumina fins a desaparèixer.

La Dolors és mestra i ens explica que la canalla quan són petits els hi agrada fer el que fan els grans, tinguis o no un bar. Els records d'infància d'ella i el seu germà, Joan Enric, són a la Fonda d'Alpens i el que volien era està al mig fent el que fos. Diu que al principi els feien fer coses senzilles com parar taula o estendre la roba, i que a vegades fins i tot els deixaven portar algun cafè o eixugar els plats. Com diu la Dolors *"comença com un joc que acaba sent la teva feina"*.

Però com més grans es feien, més es complicaven les seves feines: de portar el cafè a fer-los, aquesta era la tasca d'en Joan Enric, que enfilat a una caixa per arribar els mànecs de la cafetera era l' *"encarregat"* de la cafetera. De pelar patates a obrir pollastres, i després a cuinar-los. Fins que un dia la Dolors, que ja veia per on anava la cosa va etzibar als seus pares *"ja no vull fer més coses, perquè quantes més coses sé fer, més me'n feu fer"*. Passats 40 anys segueix aprenent coses.

Per la Pilar i la Nuri, del Cafè Fumanya de Prats, no hi ha hagut relleu generacional. Per elles és casa seva, han dinat i sopat allà tota la vida i ho continuen fent, és com el seu menjador de casa. Recorden que de petites feien cagar el tió al Cafè i la gent que sortia de missa del gall s'hi parava i feia el got mentre s'ho miraven, i els convidaven a torrons. Com ens diu la Pili *"llavors nosaltres i clients érem el que ara en diuen grup bombolla"*.

El primer record que tenen de *"treballar"* és dels diumenges que el seu pare els feia netejar els plats dels barrejats, per ajudar. Però va ser quan van haver fet la primera comunió que s'hi van posar de veritat, segons els van dir els seus pares a partir de llavors ja eren grans i cada diumenge al matí les feien aixecar per treballar. Recorden que els diumenges eren dies de molt moviment, sobretot els de quan eren petites, era el dia que la gent venia a pagar (o cobrar) els diners de la compravenda del bestiar. La Pili ens diu que cadascú tenia la seva taula i el seu horari perquè la gent passés a cobrar *"primer venien a casa i després paraven a la Fussina. Érem el coworking de llavors"*.

En Toni i en Sergi, de la Fonda Sala d'Olost són d'una altra generació i ho van viure diferent. No tenen el record d'estar molt al bar quan eren petits, però sé que recorden que abans d'anar a

ONDES I TRES HISTÒRIES

l'escola a la tarda passaven per la Fonda i els ajudaven *"a fer les botelles"*. En Toni ens explica que hi va haver una època que, segons li ha explicat sa mare, s'hi quedava a dormir fins que els seus pares tancaven perquè li feia por anar a casa sol. Dormia en un dels bancs de la zona del bar, i ara el seu fill també hi ha dormit algun dia.

Els dos germans coincideixen a dir que no va ser fins als 15 o 16 anys que hi van començar a treballar els caps de setmana, clar que *"si érem per allà, sempre ens feien fer alguna cosa per ajudar"* ens diu en Toni, que va començar a treballar més seriosament per poder tenir una moto.

En Sergi també hi treballava els caps de setmana i seguia estudiant a Barcelona. Ell no veia tan *"natural"* el pas d'acabar d'estudiar i començar a treballar a la Fonda, però malgrat els dubtes i amb el suport del seu entorn ho va fer, i aquí segueix. El cas d'en Toni va ser un xic diferent, ell estava a la cuina els caps de setmana i l'estiu, però va marxar gairebé quatre anys al País Basc per aprendre més i no va tornar a treballar a la Fonda fins que no van necessitar personal.

BARS, PUNT DE TROBADA I DE JOCS

Els bars són espais on la gent es troba, com ens diu la Pilar *"al bar t'hi trobes amb qui no convidaries a casa, perquè hi vols anar a fer un cafè o una cervesa"*. Al bar hi quedes per xerrar, per prendre alguna cosa, per fer un cafè ràpid o per menjar. I, tot i que ara ja s'està perdent, al bar també hi vas a jugar. Són pocs els bars del Lluçanès, i d'arreu, on s'hi jugui la partida d'havent dinat, o del diumenge o d'havent sopat encara avui. Però uns anys enrere la situació era completament diferent.

La Dolors de la Fonda d'Alpens recorda que les estrelles del joc eren les cartes: el truc, el canari i la brisca feien el podi. La botifarra va arribar molt més tard. Els estiuejants de Barcelona jugaven al remigio i la canalla a la mona o amb les cartes de "*La família"*.

El que recorda més en Joan Enric eren les tardes de cine de dissabte al bar. Com ens explica a la Fonda va ser la segona casa d'Alpens a tenir televisió amb color, i durant les tardes i nits (sobretot d'hivern) era el punt de trobada d'alpensins que volien veure la TV. Els dissabtes al matí la televisió era pels més xics, i la Heidi i en Marco eren les protagonistes.

Els jocs passaven de generació en generació, bé de fet en saltaven una, els jocs sempre han passat d'avis a nets.

Però amb les cartes també arribaven les baralles, algunes quedaven amb quatre crits i algun insult, altres feien que els seus protagonistes passessin dies sense anar al bar. I d'una d'aquestes discussions en va néixer el Casino d'Alpens. Fa molts anys que a Alpens hi van estiuejants, i eren de peles diuen. I allò que passava abans que es pensaven que els de poble eren de segona i que els de la ciutat podien fer una mica el que els hi venia de gust. La qüestió, que el que duia la Fonda en aquell temps estava cansat i volia anar a dormir, i els estiuejants que no paraven de jugar a cartes. Així que els va dir que ell tancava que volia anar a dormir. Llavors el que era l'amo de la Torre, li va etzibar *"Tranquil, que a mi no em traureu pas més de la Fonda"*, poc després feia construir el Casino.

Com passava a la Fonda, les cartes també eren les estrelles del Cafè Fumanya: el truc, la botifarra, la senyora, el remigio i el solitari, que de solitari en tenia ben poc. La Pilar i la Nuri recorden veure com algú començava un solitari i de cop quedava envoltat de badocs que li donaven consells, no sempre benvinguts. Partides que es podien allargar hores, amb pauses al mig i tot *"per prendre l'aire quan et quedaves bloquejat i no et venien idees"* ens explica la Nuri, o solitaris que *"un el començava, marxava i l'acabava algú altre"* afegeix.

Els dissabtes al vespre era el dia que hi anava sempre un grup de dones a jugar al remigio o al cinquillo, s'ho anaven combinant.

Però les cartes al cafè tenien competència, els trencaclosques. Segons ens expliquen les germanes Pilar i Nuri, hi havia una taula muntada a la part de dalt amb fustes, on la gent anava a fer puzles, però no dels petits. Ens expliquen que n'havien fet de fins a 5000 peces, que la gent s'hi passava hores.

I l'altra gran competència de les cartes era la televisió, al cafè van ser dels primers a tenir-la en color. Les germanes recorden que la gent es portava la cadira de casa per poder veure el Rodríguez de la Fuente cada setmana, i que el Festival d'Eurovisió també era tot un esdeveniment.

Imatge de la Fonda d'Alpens.// **F: LSURIÑAC /DALPENS.COM**

Imatge de l'interior de Cafè Fumanya.//

Però les coses han canviat molt, i amb això coincideixen tots. En Joan Enric i la Dolors, de la Fonda d'Alpens, ens expliquen que abans la gent anava més al bar, potser perquè a casa no tenien tantes coses com ara, potser perquè la gent no treballava tan a fora i arribava més d'hora a casa.

Però per trobar-se al bar cal que estigui obert, i gairebé sempre ho estant. Això vol dir que s'hi treballen *"moltes hores"*, amb aquestes paraules coincideixen tots sis. I aquest fet fa que en Toni i en Sergi de la Fonda ens expliquen que ells no recomanarien als seus fills que es dediquessin a un ofici com aquest, tot i que admeten que no és mala feina. En Sergi afegeix que *"no perquè nosaltres tinguem la Fonda ells han de seguir fent això, però que si volen fer-ho, endavant"*.

El futur de les fondes, bars i restaurants, hi és, malgrat que aquest any ha estat difícil, però com ens diu la Pilar *"no deixem de ser un punt de trobada. I aquí som gent de trobar-nos, de tocar-nos i d'abraçar-nos, encara que ara ens diguin que no podem"*.//

UN ÀPAT DE JOCS

Amb el maridatge de David Gomis i les recomanacions de jocs de Miquel Molist

Per jugar no s'ha de ser un gran expert, just cal tenir-ne ganes. Ara bé, amb els jocs com amb el menjar, si segueixes un ordre tot va una mica millor. Clar que això de l'ordre és relatiu, a vegades li posa l'edat, a vegades li posa el temps.

En Miquel Molist, de joguines Gargamel, ens ha aconsellat un menú de jocs per aquestes festes, adaptat a totes les edats i per tots els gustos: quiets o moguts, d'estratègia o de velocitat, per jugar sol, en parella o en família. La qüestió és no perdre la gana de jugar.

Clar que un bon àpat sempre és millor si és ben maridat, aquí en David Gomis de Cal Siller és on posa la seva màgia i ens marida joc a joc aquest àpat de Nadal tan especial.

ENTRANTS: NO PODEN FALLAR

Són la carta de presentació de tot gran àpat

Virus amb escumós

MATERIAL DEL JOC

- *Targetes grans o comodí*
- *Targetes virus per cada comodí*
- *Quatre pastilles*
- *Una carta d'acció especial*

DESCRIPCIÓ

Cal tenir enginy per eliminar el virus d'un cos sa i enginy per boicotejar els teus rivals. Tots els mitjans a l'abast són vàlids per aconseguir la victòria. És un joc dinàmic, fàcil i ràpid. Un petit tastet abans d'entaular-nos.//

MARIDATGE

El maridarem amb un escumós rosat de Sant Sadurní d'Anoia, un Martinez, un brut de la DO Cava del celler Rimarts i elaborat amb garnatxa negra i pinot-noir, amb 9 mesos de criança en rima. És un cava fresc, fàcil i ràpid de prendre, ideal per l'aperitiu i pel començament de l'àpat; engegarem amb una aposta segura que ens demanarà una altra copa...//

PRIMERS: T'HI JUGUES LA RELACIÓ

L'aposta ha de ser segura, si els primers no satisfan, els segons mai entraran bé. Però no poden omplir massa ni allagar-se més del necessari i t'han de deixar ganes de repetir.

Catan amb vi negre

MATERIAL DEL JOC

- *Pobles*
- *Llana*
- *Pedra*
- *Troncs*
- *Fang*

DESCRIPCIÓ

Segons combinem fem més camins, pobles o ciutats. Al gust de cadascú.

L'estratègia i la capacitat de negociació són la clau en un plat on el més important és tenir recursos però no en excés. S'ha de conquerir una illa, però només un jugador ho farà primer, el control dels recursos i el seu mercadeig és la base del joc. Saber on cal asseure's és clau per gaudir d'un bon dinar.

MARIDATGE

El regarem amb un vi negre de l'Empordà, el Roca del Crit de David Seijas (ex-sommelier del Bulli), que està elaborat de garnatxa negra amb una criança de 6 mesos sobre unes lies molt fines i dins de dipòsits d'acer inoxidable, i la samsó que fa una criança de 12 mesos en botes de roure francès. Un vi que no et deixa indiferent, sobretot per la seva frescor combinada amb la fruita vermella madura i algun record de rovelló, sotabosc... ideal no tenir pressa i dedicar-li temps per gaudir-lo...

EL PRINCIPAL, DE CARN, VERDURA O PEIX, VOL TEMPS

S'ha de preparar bé i triar l'acompanyament més adequat, això és el més important. Aquest és del que pots repetir

Codi secret i escumós francès

MATERIAL DEL JOC

» *Tauler*
» *Fitxes*
» *Paraules*

DESCRIPCIÓ

Aquí es juga en equip, cadascú allò que li pertoca i només dos que ho saben tot. És important el que ells diuen perquè farà decidir l'equip cap a uns mots o cap a uns altres. Un sol error pot ser fatal per tots. Només un dels dos equips pot guanyar.

MARIDATGE

L'acompanyarem amb un altre escumós, però de França, un André Clouet Grand Cru, brut reserva de la AOC Champagne amb les varietats chardonnay i pinot-noir amb uns 30 mesos de criança en rima. És un Champagne fresc que ajudarà els més golafres a fer baixar aquell últim tall, o els que estan tips a encarar les postres. Sempre, a totes les taules, en aquest moment hi ha dos equips...

Sempre hi ha el que s'ha quedat amb ganes de més: el que es menja l'última gamba, o demana si hi ha més pa, aquell a qui encara n'hi entraria un trosset més. Per aquests fem...

Rushour amb garnatxa dolça

MATERIAL DEL JOC

» *calaix, cartes, vehicles, cotxe vermell i bossa*

DESCRIPCIÓ

Acabar tip, però no fart, d'un àpat és un gran repte al qual cal trobar la solució. Com un Tetris real perquè tot acabi al seu lloc. Anar-ho provant, fent cas de la pròpia lògica o seguint els consells dels altres t'ajuda a millorar.

MARIDATGE

Ho lligarem amb un clàssic (com el Tetris) de casa nostra, i de vegades poc conegut o poc consumit, una garnatxa dolça de l'Empordà, del celler Covest. Una bona combinació pels dolços més dolços del Nadal.

LES POSTRES: DEIXA GANA PEL FINAL

Primer les elaborades: cremes, coques, tortells, torrons, cal ser molt hàbil per no quedar-se sense.

Bellz amb ginebra

MATERIAL DEL JOC

» molts cascavells
» una vareta màgica
» una bossa de viatge

DESCRIPCIÓ

Per aconseguir provar-ho tot has de ser pacient i caut. La precisió serà la clau de l'èxit, si t'emportes més del que et toca perds. Tingues clara l'estratègia i que no et tremoli el pols, n'hi ha per tothom, però cadascú té els seus.//

MARIDATGE

El casarem amb el combinat de moda per excel·lència, un gintònic clàssic. Una ginebra de Menorca, la Glops, que no dona la sensació de gaire alcohol i és molt fresca; l'acompanyarem amb la tònica Fever-Tree, que podríem dir que és una de les millors tòniques del mercat perquè no és gaire amargant i té el punt just de carbònic. Sobretot, no us descuideu el gel, una bona llimona i recordeu que només es posa la pell. Veureu la tàctica clara a partir del segon combinat.

Però un gran àpat no es pot acabar sense alguna cosa fresqueta, una fruita, un gelat, alguna cosa que t'ajudi a tirar-ho tot avall.

Happy Salmon amb vi blanc

MATERIAL DEL JOC

» 72 cartes

DESCRIPCIÓ

Tenim la panxa plena, però cal quelcom refrescant que ens ajudi a fer-ho baixar tot. Alguna cosa ràpida, que si cal la podem compartir entre dos que sempre fa més riure. És el plat ideal per menjar amb els dits, per passar-lo rodolant al de l'altra punta de la taula o per posar-se a ballar a mig fer.//

MARIDATGE

Quan estem farts i tips de tot, el nostre cos necessita un refresc o alguna beguda refrescant, ho maridarem amb un vi blanc alemany de baixa graduació. Caspar R del celler Ratzenberger de la zona de Mittelrhein. És un vi fresc amb una sensació de fruita de pinyol i un punt dolç. La baixa graduació i un pas en boca golós farà que en vulguem una copa i una altra...

SOBRETAULA: PELS MÉS EXPERIMENTATS

No tothom està preparat per arribar-hi, però sempre hi ha una primera vegada i no s'ha de tenir por de provar-ho.

Fresco i whisky

MATERIAL DEL JOC

» 1 taulell, 25 fitxes del fresc, 14 fitxes de mercat, 60 monedes, 4 pantalles d'acció, 78 cubs de colors, 8 mampares, 4 mostres de barreges, 24 aprenents, 12 pintors i 1 bisbe

DESCRIPCIÓ

Arribar fins aquí és com fer una obra d'art, s'ha de buscar la millor combinació possible. Cal gestionar molt bé els recursos per ser un gran mestre, la recompensa després d'una dura jornada laboral. Res ha d'espatllar el teu moment de glòria, has treballat molt per aconseguir-lo.

MARIDATGE

Un joc per a professionals, en aquest cas ens mullarem els llavis amb un Whisky blended. Highland Dream 12 anys és una barreja de whiskys de diferents botés de Jerez i de Bourbon. És un whisky magnífic però potent i robust on hi trobarem la turba i un punt de fum típic de zona oest d'Escòcia.

XOCO, XOCOLATA BONA

La Dolors Brià de la Fonda d'Alpens i el Toni Sala (fill) de la Fonda Sala d'Olost ens expliquen com cuinar dues postres, amb dues receptes per cuinar amb la canalla. Perquè de cuinar se n'aprèn jugant i perquè embrutar-se cuinant també és jugar.

Bombons de xocolata, per Dolors Brià

INGREDIENTS

- *¼ kg de cacau*
- *¼ l de nata*
- *raig de conyac (opcional)*
- *200 g avellanes o garrapinyades*

PREPARACIÓ

Escalfem la nata amb la xocolata a foc lent, sense que arribi a una temperatura gaire alta. Cal barrejar contínuament fins a aconseguir una barreja homogènia.

Ho posem a refredar a la nevera 2 hores.

Mentrestant, piquem les avellanes o garapinyades amb el morter (aquí la canalla poden ser els nostres grans aliats)

Traiem la massa de la nevera, i en fem boles de xocolata (no podem tenir-les gaire estona a les mans perquè se'ns desfaran).

Tirem les boles a una plata on abans hi haurem posat les avellanes o les garapinyades que hem xafat.

I ho posem a la nevera fins a l'hora de servir.

La base de xocolata que hem fet és la de fer trufes. Per tant si les arrebossem amb fideus de xocolata, tindrem la clàssica trufa. També les podem arrebossar amb cacau, cereals, ametlles, el que se'ns pugui acudir.//

Pastís de xocolata, per Toni Sala

INGREDIENTS

- *200g cobertura de xocolata*
- *4 ous*
- *200g sucre*
- *200g de mantega*

PREPARACIÓ

Per una banda fonem la mantega (amb un tupí o al microones, al gust) i per altra fonem la xocolata (al bany maria o al microones).

Tot seguit separem les clares dels rovells dels ous. Un cop separats agafem les clares i les muntem amb 75g de sucre. Tot seguit barregem els rovells amb el sucre restant i hi afegim la mantega líquida i ho barregem. Després hi afegim la cobertura de xocolata també líquida i ho barregem. I per últim hi afegim les clares muntades, s'ha de remenar fins que quedi ben barrejat.

Posem la massa en un recipient per anar al forn i llestos (unteu-lo amb mantega i enfarineu-lo, per evitar que s'enganxi i així desemmotllar-lo més bé). El posem al forn a 180ª durant 35 - 40 minuts. Un cop fet el podeu decorar amb sucre llustre o amb el que us vingui de gust.//

Nadal a Olost
i a Santa Creu de Jutglar
Diumenge, 20 de desembre: Olost i el Casal amb la Marató
Concerts amb la Coral Noves Veus, Ramon Arboix,
David Canal i Ferran Soler.
Hora: A les 5 de la tarda Lloc: Església de Santa Maria d'Olost
Aforament limitat
Divendres, 25 de desembre: Concert de Nadal amb la Coral Canigó
Hora: A les 7 de la tarda Lloc: Església de Santa Maria d'Olost
Aforament limitat - Consultar programes a part
Diumenge, 27 de desembre: Patge Reial
Hora: A les 5 de la tarda
Consultar programes a part
Dimarts, 5 de gener de 2021: Cavalcada de Reis
A 2/4 de 5 de la tarda a Santa Creu de Jutglar
A les 6 de la tarda a Olost
Consultar programes a part
Ajuntament d'Olost
Bon Nadal
i Feliç Any 2021!

amidateva cuines
DOCA
Nova botiga de
Cuines
La cuina tal com era, ha mort.
Redescobriu-la.
W — amidateva.com
T — 93 883 36 98
Adreça Pla de Balenyà, 2 Vic

MOTOR

Gil Membrado campió d'autocross júnior

Els primers classificats// **F: FOTOESPORT**

L'olostenc Gil Membrado que aquest any debutava a la categoria júnior d'autocross, va acabar la temporada proclamant-se campió d'Espanya d'aquesta competició. I també campió de Catalunya absolut de l'especialitat.

El jove pilot del RACC va dominar la cursa celebrada el cap de setmana del 21 i 22 de novembre al CEAX Ciutat de Lleida. Ja en la mànega de qualificació el jove olostenc va fer el millor registre que el va situar en una posició de privilegi a la graella de les mànigues classificatòries.

Gil Membrado va dominar còmodament la primera classificatòria. En la segona, el pilot Josep Aranda, va sorprendre el jove olostenc a la sortida i li va agafar un lleuger avantatge que va defensar tota la mànega. Però aquesta situació va durar poc, ja que a la tercera classificatòria el jove Membrado va situar-se de nou al capdavant, posició que va mantenir fins al final. A la quarta mànega el jove olostenc, després d'una sortida impecable, va distanciar-se volta a volta dels seus rivals aconseguint la victòria final que li va permetre proclamar-se campió d'Espanya i absolut de Catalunya.//Red

DAKAR

Gerard Farrés i Nani Roma participaran en una nova edició del Dakar

Per segon any consecutiu no hi serà la pilot Rosa Romero

LLUÇANÈS
Per_ Núria Vilamala

El ral·li Dakar es prepara per a una edició atípica, la 43ª de la seva història, que estarà marcada pel coronavirus i els estrictes protocols mèdics. L'empresa organitzadora de la competició, ASO, ha fet oficial els protocols mèdics, que totes les persones que formin part del Dakar hauran de complir. Els pilots i totes les persones vinculades a la cursa hauran de passar una prova PCR abans de viatjar a Aràbia Saudita i una altra abans de començar la competició; uns dies abans de començar el ral·li, començarà també la bombolla del Dakar. Els pilots i totes les persones que formin part de la competició no podran tenir contacte amb gent de l'exterior ni tampoc podran dormir fora del campament.

Aquest any el Dakar es disputarà de nou a Aràbia Saudita, serà entre el 3 i el 15 de gener i tindrà gairebé 7.700 quilòmetres de recorregut. Hi haurà un total de 12 jornades de competició amb un dia de descans per a tots els participants un cop s'hagi disputat la meitat del ral·li. Dos pilots del Lluçanès, Nani Roma i Gerard Farrés, ultimen la preparació per participar en el ral·li més dur del món.

NANI ROMA ESTRENA EQUIP

El pilot del Lluçanès competirà aquest any amb Prodrive, un nou equip que s'estrena enguany al Dakar. Aquesta serà la 25a participació de Roma al Dakar, que un any més tindrà al català Dani Oliveras com a copilot. L'any passat, amb Borgward, el pilot del Lluçanès va acabar el ral·li en 27a posició i aquesta temporada, amb l'estrena de Prodrive, vol millorar les sensacions i el resultat de la passada edició del Dakar.

GERARD FARRÉS AFRONTA EL TERCER DAKAR AMB SXS

És la 14a vegada que el pilot del Lluçanès competeix al ral·li més dur del món i és la 3a edició que ho fa en la categoria SXS. Aquesta temporada Farrés tornarà a competir de nou amb el mateix equip, el Monster Energy Can-Am, i tindrà també de copilot, per segon any consecutiu, a l'igualadí Armand Monleón. La temporada passada Farrés i Monleón van acabar el ral·li en l'onzena posició de la classificació general i van aconseguir la victòria en dues etapes.

SEGON ANY CONSECUTIU SENSE LA PARTICIPACIÓ ROSA ROMERO

L'any passat Rosa Romero no va poder participar en el ral·li Dakar perquè una lesió que es va fer en una caiguda amb moto li va impedir. Al Dakar 2020 Romero tenia previst participar-hi com a copilot de Camelia Liparoti, però no es va poder recuperar de la lesió a la clavícula, i no va poder-hi participar. Enguany, i per segon any consecutiu, la pilot del Lluçanès tampoc emprendrà la sortida del ral·li el dia 3 de gener a Aràbia Saudita, enguany per *"motius personals"*.//

LA VINYETA, per Gemma Gallorte

Joana Biarnés i Florensa

(Terrassa, 1935 - 2018)

Es considera la primera dona fotoperiodista del territori espanyol.

S'inicia en la carrera com ajudant del seu pare, qui treballava com a fotògraf esportiu. Va esdevenir una gran reportera gràfica dels anys del franquisme, mostrant una Espanya grisa i pobra, així com dels primers anys de la democràcia, amb les aspiracions de llibertat i il•lusió.

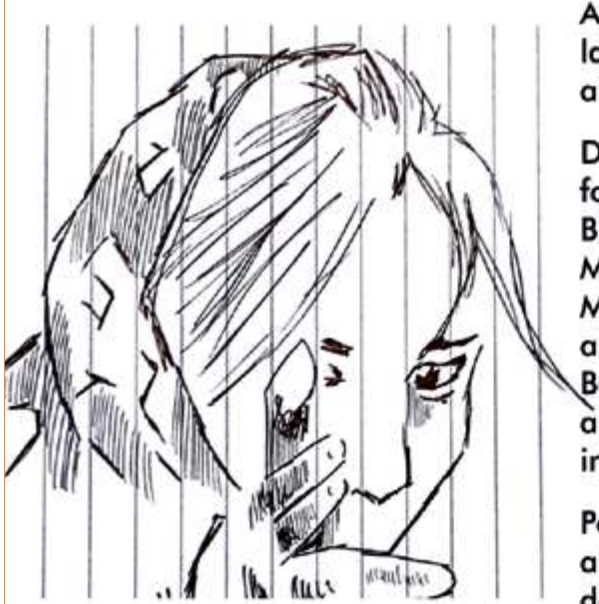

Als anys 80, però, davant l'auge de la premsa sensacionalista, va decidir abandonar la professió.

Durant la seva carrera va retratar, de forma propera i natural, Dalí, Buñuel, Lola Flores, Orson Welles, Marisol, Massiel, Yul Brinner, Joan Manuel Serrat o Rocío Jurado, entre altres. Durant la gira espanyola dels Beatles, va ser l'única que va arribar a fotografiar a la banda en la intimitat de la seva habitació d'hotel.

Podeu conèixer la seva obra al llibre antològic *Disparant amb el cor* i el documental *Una entre tots*.

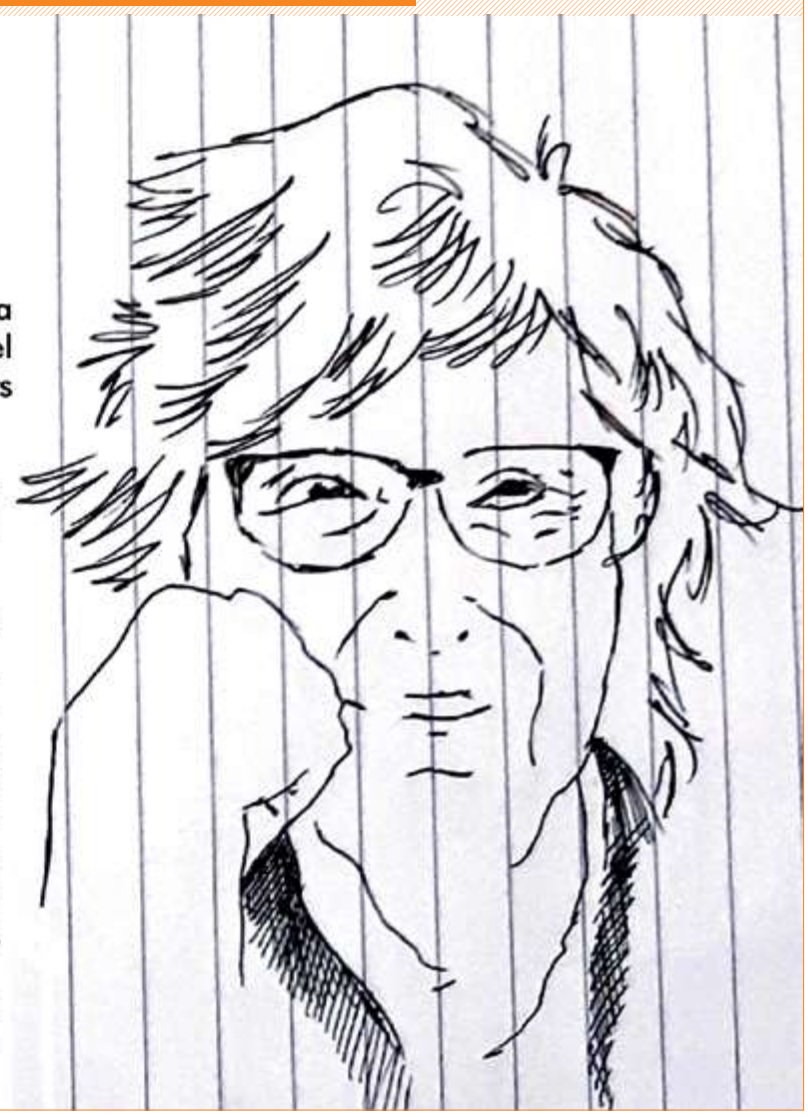

"No hi ha cap institució a la comarca que tingui el poder aglu

Entrevista a FERRAN FERRERO, nou director de l'Institut Castell del Quer des d'aquest

LLUÇANÈS Per_ Jordi Borralleras

PER QUÈ VA DECIDIR PRESENTAR-SE COM A DIRECTOR?

Respon més que res a una qüestió de responsabilitat. No hi havia cap membre amb la formació corresponent que volgués fer-ho i creia que, després de tants anys al centre, m'havia de presentar per evitar que vingués un director de fora amb tot el què això comporta, com el desconeixement del centre.

COM DEFINIRIA EL MÈTODE EDUCATIU DE L'INSTITUT CASTELL DEL QUER?

El meu equip directiu, i segurament els que hi ha hagut els darrers anys, no creiem en un únic mètode revolucionari, sinó que el millor és barrejar diferents estils. Pensem que projectes determinats són molt útils però les classes clàssiques, sinó són en excés, també funcionen. Els alumnes han de veure maneres diferents de treballar i no seria just que ens centréssim en una de sola. És important innovar, de fet aquest curs tenim un assessor que ens està fent formacions en competències bàsiques, però sense deixar de banda la resta de maneres de treballar.

QUÈ CREU QUE SIGNIFICA L'INSTITUT PER LA COMARCA DEL LLUÇANÈS?

Jo crec que l'Institut és la institució més important de la comarca. És un lloc per on passen tots els alumnes del Lluçanès, es coneixen i fan pinya. No se m'acudiria quina altra institució té aquest poder aglutinador.

EN ALGUN MOMENT S'HA PARLAT QUE OLOST PUGUI DISPOSAR D'UN INSTITUT – ESCOLA. QUÈ LI SEMBLARIA?

No sé si tindria gaire sentit, sobretot si es mira des d'una perspectiva de comarca. El nostre ja és un Institut petit, d'uns 290 alumnes, i no crec que un altre centre a Olost fos bona idea a nivell econòmic.

LA FESTA DELS 25 ANYS ES VA HAVER DE SUSPENDRE. ES RECUPERARÀ LA IDEA?

De moment està aparcada. Primer vam pensar celebrar els 26 anys, però ja es veu que no podrem fer res aquest curs. Potser acabarem fent la festa dels 30...

COM S'ADAPTARÀ EL TEATRE DE 4T AQUEST ANY?

Malgrat les circumstàncies, s'està treballant el teatre com una assignatura més. En principi la idea era fer alguna cosa però ara mateix no sabem si es podrà fer o no. Ens adaptarem a les circumstàncies en el moment que toqui.

FA POCS ANYS VA NÉIXER EL PRIMER SINDICAT D'ESTUDIANTS (SEPC) DE L'INSTITUT. COM HO VEU?

És molt positiu. És una manera de mantenir els estudiants informats de totes les demandes per les quals lluiten els sindicats

HEU REBUT FACILITATS PER PART D'EDUCACIÓ PER AFRONTAR EL REPTE D'AQUEST CURS?

Hem rebut moltes instruccions, ha estat una bogeria. I això ha suposat molta feina. I se'ns ha subministrat material com mascaretes o gels. Però, per exemple, una de les normes és fer una neteja a mig matí, i de moment no tenim partida econòmica per aquest tema. Se n'està fent càrrec l'AFA (Associació de Famílies), que ha assumit aquestes dues hores de neteja durant el matí fent un gran esforç. Amb les noves mesures se n'ha anat una quantitat de diners bestial. Hem hagut d'habilitar aules noves, desdoblar els grups i comprar equipament. Ens ha arribat material de protecció però no ajuda econòmica.

FUNDACIÓ DOCTOR GRAU

CONVOCATÒRIA D'AJUDES PER A ESTUDIANTS UNIVERSITARIS (Curs 2020-2021)

La Fundació Doctor Grau convoca tots aquells estudiants universitaris que estiguin interessats en sol·licitar ajudes d'estudis a que presentin els documents corresponents abans del 31 de gener de 2021 a l'apartat de correus nº 1 de Prats de Lluçanès.

Documents a presentar:

1) Fotocòpia del DNI de tots els membres de la unitat familiar.

2) Fotocòpia de la declaració de la renda (IRPF 2019) de tots els membres de la unitat familiar. (Es prioritzaran les rendes més baixes i aquelles famílies amb més manca de recursos)

3) Si s'escau, tots els certificats que afecten la unitat familiar (subsidi, atur, certificat de declaració de salut, d'incapacitat laboral, informe de l'assistent social en el seu cas, etc.)

4) Matrícula del curs 2020-2021 i altres documents de percepció de beques del sol·licitant (postgraus i màsters resten exclosos)

5) L'estudiant tindrà la obligació de presentar les notes del curs, havent-les superat totes, abans del 30 d'octubre del 2021 i enviar-ho a: "Fundació Doctor Grau, Apartat de correus núm. 1 de Prats de Lluçanès", en cas contrari es desestimarà l'ajuda.

Prats de Lluçanès, desembre de 2020

tinador de l'Institut"

curs 2020-21

US HA MANCAT PROFESSORAT PER PODER FER FRONT A LES NOVES MESURES?

Amb això sí que estem satisfets. Durant el curs passat teníem grups molt grans i vam traslladar la informació a Serveis Territorials. El departament ens va concedir professorat addicional i això ens ha permès desdoblar tots els grups de secundària, que han passat de 2 a 3 per curs.

UNA DE LES MESURES QUE HEU HAGUT DE PRENDRE ÉS PASSAR DE 2 PATIS A 1. COM CREU QUE AFECTA AIXÒ AL RENDIMENT DELS ESTUDIANTS?

De moment crec que no té cap afecte. És un canvi que ens vam rumiar molt. Fer dos patis era un trencaclosques que no sé si haguéssim resolt i vam haver d'escollir aquesta opció. Però hi ha molts centres que ja ho feien així.

CREU QUE ELS CENTRES ESTAVEN PROU PREPARATS PER AFRONTAR EL NOU CURS I LA SEGONA ONADA QUE JA ES PREVEIA?

Tinc la sensació que les coses als centres d'ensenyament s'han fet bé. Nosaltres hem tingut 2 o 3 contagis dins l'Institut, i ni tant sols sabem segur que fos així. Per tant, des del punt de vista sanitari, crec que els centres són llocs segurs, almenys a la nostra zona. El tema de les classes telemàtiques sí que ens va agafar amb el cul enlaire i hem fet el que hem sabut i pogut. Però en vista dels resultats, per exemple, de selectivitat crec que ho hem fet força bé.//

TELEVISIÓ

"El Foraster" de Perafita triomfa amb més de 600.000 espectadors

Imatge del programa emès per TV3//

El programa en què Quim Masferrer visita Perafita va aconseguir un 25,3% de quota de pantalla i 633.000 espectadors durant la seva emissió per TV3 el passat 23 de novembre. Amb aquestes dades, el programa va ser el segon més vist del dia d'entre totes les cadenes, només superat per l'edició del vespre del Telenotícies.

El Foraster tornava així a la comarca cinc anys després d'haver visitat Sant Feliu Sasserra i Sant Bartomeu del Grau. En el seu recorregut per Perafita, Quim Masferrer va conèixer l'afició de l'alcalde per la fotografia, va parlar amb el Francesc Viñas de cal Xeco i el grup de gimnàs per a gent gran, va descobrir la història del ferrador del poble, el Gabriel, i la seva família, i va patir de valent pujant les escales de l'Església. El programa també es va fixar en les instal·lacions per a cavalls de Vilaltella i la reconeguda coca del forn Franquesa. La gravació d'aquest capítol estava prevista des de principis d'any i es va haver d'ajornar fins al mes de juliol a causa de la pandèmia.//FV

"Bolo" de La Fura dels Baus a Sant Boi

Imatge del programa emès per TV3//

Una masia de Sant Boi de Lluçanès va ser l'escenari escollit per "El Bolo", el nou programa cultural de TV3, per organitzar un espectacle de la coneguda companyia La Fura dels Baus, responsable de creacions històriques com l'espectacle inaugural dels jocs olímpics de Barcelona. El protagonista del primer capítol d'"El Bolo" va ser Joan Marsó, d'Olost, que és un fan de la companyia perquè de jove tenia la seva pròpia companyia de teatre i arts performatives. Durant el programa, emès el 22 de novembre, Marsó es retroba amb un antic company de teatre per organitzar plegats una *"performance"* amb la Fura.//Red

VINYETA D'OPINIÓ, per Raül López

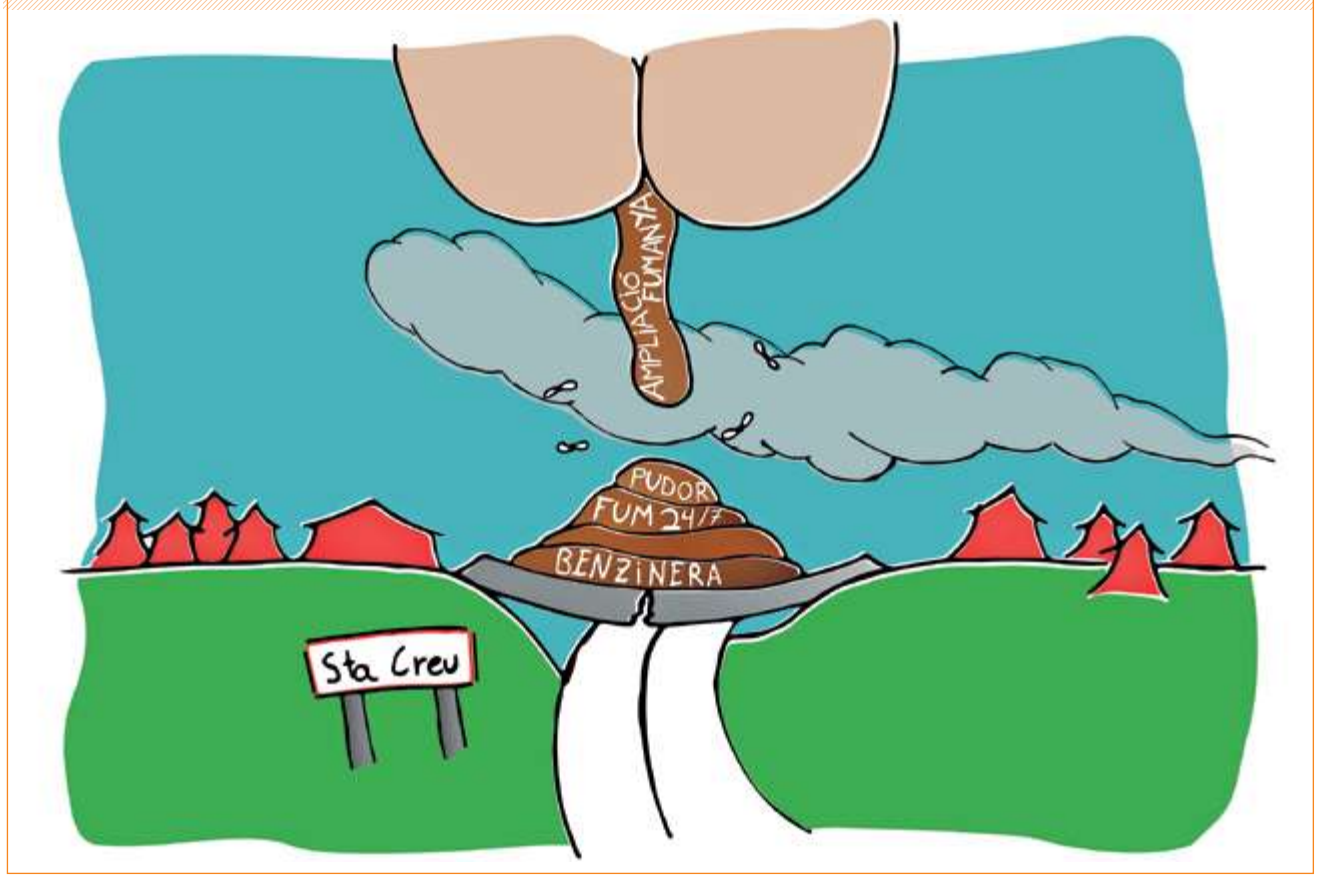

EQUIP

REDACCIÓ_
Ferran Vila, Jordi Freixa, Carolina Font, Marta Giravent, Jordi Borralleras i Lluc Corominas.

COL·LABORADORS_ Olga Molina, Anna Gorchs, Maria Marmi, Ariadna Tremoleda, Eva Freixa i David Gomis.

DISSENY I EDICIÓ_
Laura Argilaga i Jordi Freixa_
edicionslarella@gmail.com

COORDINACIÓ I PUBLICITAT_
Carolina Font Usart_
comptabilitatlarella@gmail.com

EL TEMPS_ Pere Cors (Oristà)

EDITA_
LaRella iniciatives socioculturals del Lluçanès - 93 850 82 81
larellallucanes@gmail.com

DIPÒSIT LEGAL_ B-31.541-2001

Generalitat de Catalunya
Departament de la Presidència

POEMA

Recordant l'estimat Ricard Pla

Ramon Marsal, Prats de Lluçanès

Ens dol haver-lo perdut
però segur sovint pensarem
que la sort d'haver-lo tingut
és quelcom que sempre agraïrem.

La vida és tan sols una estona
de curt o llarg camí,
amb l'amor que Déu ens dona
que bé ens té marcat el destí.

El Ricard no ens deixa cap recança
sols molts i bons records
que ens mereixen tota lloança
pels seus apreciables valors.

Avui li diem adéu
conformats però amb la tristesa
que encongeix la nostre veu
però ens reforça la feblesa.

Familiars i companys
avui li volem agraïr
els grats moments que durant anys
varem viure i compartir.

Visqué una exemplar vida
que molt bé va saber gaudir
doncs fou per ell l'escollida
que es guanyà tot fent camí.//

Sant Feliu de Sasserra

Activitats de Nadal

Dimecres, 16 de desembre
Hora: 15 h
Lloc: Escola Els Roures
Organitza: Biblioteca Sant Pere Almató
FAULES DE FONTAINE de Josep Carner
A càrrec de Núria Cabrera
de la Institució de les Lletres Catalanes

Diumenge, 20 de desembre
Hora: Matí
Lloc: Pels carrers
Organitza: Geganters i grallers
CERCAVILA AMB ELS GEGANTS
RECOL·LECTA PER LA MARATÓ DE TV3
Obsequi pels que contribueixin amb una donació

Del 22 de desembre al 7 de gener
Hora: 9 - 13 h
Lloc: Escola dels Roures
CASAL DE NADAL
Per a nens i nenes de l'Escola Els Roures

Diumenge, 27 de desembre
Hora: 12 h
Lloc: Plaça Major
UNA CARRETADA DE CONTES
La Guilla Teatre

Hora: Tot el dia
Lloc: Plaça Major
ENCESA D'ESPELMES SOLIDÀRIES
Mans Unides – nens de Catequesi

Del 27 al 30 de desembre
Hora: habitual de l'Ajuntament
Lloc: Vestíbul de l'Ajuntament
BÚSTIA DEL MISSATGER REIAL

Dimarts, 5 de gener
CAVALCADA SS.MM. ELS REIS DE L´ORIENT

MISSES DURANT LES FESTES
Dijous, 24 de desembre (Missa del Gall)
Divendres, 25 de desembre
Dissabte, 27 de desembre
Divendres, 1 de gener
Dimecres, 6 de gener

OPINIÓ

La nova normalitat

Joan Iborra Plans, Alpens

La novetat és el grau d'incertesa.

No és la por a un virus, a emmalaltir, a morir. Aquestes són pors atàviques, de tota la vida.

La novetat és la incertesa de la norma. Allò que ahir era vàlid, avui ja no ho és i demà potser si potser no, no se sap. Les coses més elementals, insospitadament, d'avui per demà, esdevenen il·legals, coses que et situen fora de la frontera: Podré sortir de casa, demà? Serà legal anar a teatre? Podré sopar, després? A dins o a fora del restaurant? Fins a quina hora? Podré pujar aquella muntanya, sense por de trobar-me cap policia? Sense por del què diran els policies de balcó que proliferen arreu? Sense por a la pròpia por del policia que porto a dins?

Tots som il·legals en potència. Per les coses més banals, som culpables fins que no es demostri el contrari. Si me'n vaig de cap de setmana, estic desobeint. Si vaig al teatre sóc un perill públic. Si em trec la mascareta, sóc un insociable. Si, amb el cotxe, quedo encallat en un pam de neu, surto al telenotícies com a exemple de mal comportament. La por permanent a la marginalitat, és l'arma de destrucció massiva que ha caigut damunt nostre.

Ens descobrim inventant, mentalment, excuses absurdes per a explicar a un hipotètic policia les coses més senzilles. Per explicar què hi fem en una carretera equivocada en hora que no toca. Imaginant rutes rocambolesques per anar fins el poble del costat. Ideant viatges en dies que hauríem d'estar, tranquil·lament a casa o, tranquil·lament sortint-ne. Calculant quants serem al dinar de Nadal, sense saber quines son/seran les normes matemàtiques. Dos i dos, sumen quatre, o només sumen tres? Els nens compten? I la gent gran? I els miops, els coixos, els calbs, els imbècils, comptem? Som bombolla? Quantes bombolles podem combinar? Que significa, ser bombolla?

Encapsulats dins els nostres embolcalls de plàstic, més que bombolles, som boles de billar. Donem voltes damunt del feltre verd, donant cops a les cantoneres, xocant amb força entre nosaltres, contra nosaltres, fent caramboles, traçant camins per la taula que una ment perversa imagina o assaja amb el seu tac de fusta. No sé qui és el jugador, en tot cas és evident que hi ha algú que en treu un benefici d'aquest joc pervers i no som pas nosaltres. Nosaltres només en som les boles, sempre amb la por al cos, amb la por de caure, en qualsevol moment, per alguna de les troneres de la taula, forats negres que menen cap a l'enlloc, cap el fora de joc, la marginalitat, els residus oblidats dins la taula impecable.

Fins que acabi la partida, la seva partida.

Fins que comenci la nostra.//

cuidem
Lluçanès
Cooperativa d'atenció i acompanyament
a persones i organitzacions

Des del Consell Rector volem agrair la confiança a totes aquelles persones que són usuàries dels nostres serveis i a totes les sòcies de la Cooperativa.

- Servei d'atenció domiciliària i acompanyament
- Cuina i càtering
- Neteja per a particulars, empreses i organitzacions
- Fisioteràpia, rehabilitació funcional i teràpia ocupacional
- Formacions
- Dinamització de grups
- Alta de les treballadores a la Seguretat Social

Cooperem amb les persones

www.cuidemllucanes.cat
info@cuidemllucanes.cat
t 681 152 560

Us desitgem unes bones festes!

AL DESEMBRE

OLOST_EXPOSICIÓ DE FOTOGRAFIES D'ALBERT SERRA_A l'Espai Guaita.
_EXPOSICIÓ DE PINTURES I AQUAREL·LES DE MARTA SUCH _A l'Espai Rocaguinarda. A les 6 de la tarda, a l'Ateneu (sala gran)

TOT EL NADAL

ALPENS_8A MOSTRA DE PESSEBRES A LA FINESTRA. Al Gran pessebre i als comerços. De 10 a 20h.

DEL 6 DE DESEMBRE AL 10 DE GENER

ALPENS_GRAN PESSEBRE_A l'antiga fàbrica Sati. Obert els dissabtes d'11 a 14 i de 16 a 20h_ diumenges, 8 de desembre i 6 de gener d'11 a 14h.

11 DE DESEMBRE

OLOST_ESTUDI PLANTES SILVESTRES: EL PLANTATGE. BENEFICIS I ÚS. Biblioteca en línea. 18:30h

CONSORCI DEL LLUÇANÈS_JORNADA TÈCNICA: RUTES EQÜESTRES, UNA OPORTUNITAT DE DESENVOLUPAMENT TURÍSTIC SOSTENBILE. En línea. Inscripcions gratuïtes a: ruralcat.gencat.cat/inscripcionspat.18h

13 DE DESEMBRE

PRATS_2A MOSTRA DE PESSEBRES als locals buits del carrer Major.

PRATS_MERCAT DE NADAL_Tot el matí, al carrer Major i plaça de l'Església.
PARADES D'ARTESANS, FIRAIRES I PRODUCTORS DE PROXIMITAT Tot el matí, al passeig del Lluçanès.
_BOTIGUES AL CARRER I MERCAT SETMANAL_Tot el matí, al centre del poble,
_4A TROBADA DE TALLISTES DE FUSTA_Creació d'una obra conjunta dedicada al poble. Durant el matí, a la Sala de Cal Bach,
_TALLER DE CIRC A CÀRREC DE L'ESPAI DE CIRC ARCÀDIA_A les 11 del matí, als jardins de Cal Bach,
_ESPECTACLE DE CIRC "LA CIRQUESTRA" A CÀRREC D'IMPROVISTO'S KRUSTY SHOW_A la 13h als jardins de Cal Bach,
_TALLER DE CIRC A CÀRREC DE L'ESPAI DE CIRC ARCÀDIA_A les 11h als jardins de Cal Bach,
_OBRA "360 GRAMS" D'ADA VILARÓ_A la Sala Polivalent a les 18h.Venda d'entrades a: entrades.pratsdellucanes.cat

16 DE DESEMBRE

ST. FELIU_FAULES DE FONTAINE DE JOSEP CARNER _ A càrrec de Núria Cabrera de la Institució de les Lletres Catalanes. Organitza: Biblioteca Sant Pere Almató Escola Els Roures. A les 15h

17 DE DESEMBRE

OLOST_CLUB DE LECTURA: TOM SHARPE . ELS GROPE. Biblioteca en línea.16h

18 DE DESEMBRE

OLOST_CLUB DE LECTURA: TOM SHARPE . ELS GROPE. Biblioteca en línea.19h

19 DE DESEMBRE

LLUÇÀ_ÉS LLOC DE POCA ESTADA, EL PARADÍS. POEMES DE JOSEP RIERA_Organitza: dones que cremen romaní. Esglèsiaia de Sta Maria. 20h

20 DE DESEMBRE

OLOST I EL CASAL AMB LA MARATÓ. CONCERT AMB LA MARATÓ: LA CORAL NOVES VEUS, RAMÓN ARBOIX I PENNDENTS DE MÉS CONFIRMACIONS. Església (aforament limitat). 17h

PRATS_CONCERT INTRÚS.JAZZ PEL FORAT DEL PANY: MARTÍ SERRA 4TET. Organitza: EMAL- Consorci del Lluçanès. Entrades: www.llucanes.cat/intrus. Sala Polivalent.19h.

ST. FELIU_RECOL·LECTA PER LA MARATÓ DE TV3 - CERCAVILA AMB ELS GEGANTS. Organitza: Geganters i grallers. Matí

LLUÇÀ_ÉS LLOC DE POCA ESTADA, EL PARADÍS. POEMES DE JOSEP RIERA_Organitza: dones que cremen romaní. Esglèsiaia de Sta Maria. 18h

25 DE DESEMBRE

OLOST_CONCERT DE NADAL AMB LA CORAL CANIGÓ. Església d'Olost (aforament limitat). 19h

27 DE DESEMBRE

ST. BARTOMEU. PATGESSA I PATGE REIAL_Recollida amb inscripció prèvia: st.bartomeu@diba.cat. A partir 17.00h

SANT MARTÍ D'ALBARS. CONCERT INTRÚS. JAZZ PEL FORAT DEL PANY: DANI PÉREZ TRIO_Organitza: EMAL-Consorci del Lluçanès. Entrades: www.llucanes.cat/intrus. Local Social de la Blava, 17.30h

ST. FELIU_UNA CARRETADA DE CONTES DE LA GUILLA TEATRE. Plaça Major. 12 h
_ENCESA D'ESPELMES SOLIDÀRIES. Organitza: Mans Unides – nens de Catequesi Plaça Major. Durant tot el dia.
_BÚSITA DEL MISSATGER REIAL_fins el 30 de desembre a l'Ajuntament

8 DE GENER

OLOST_VISIO-FÒRUM SUFRAGISTES DE SARAH GAVRON, 2015. Biblioteca en línea. 19h

9 DE GENER

ALPENS_FESTIVAL DE TEATRE ESCENA DE TARDOR. EL SILENCI DELS TELERS. Teatre Casino.19h

3 DE GENER

SBG_COSTURA NADALENCA_Taller online: tiopgm@diba.cat. 17.30h a 19.45h

11 DE GENER

SBG_POSTRES ORIGINALS_Taller online: tiopgm@diba.cat . De 11 a les 18:00h

15 DE GENER

SBG_CORONES DE FLORS_Taller online: tiopgm@diba.cat De 16:00h a 18:30h

DIRECTORI D'EMPRESES DEL LLUÇANÈS

1_ASSESSORAMENT: assegurances, gestories, advocats...
2_OBRES: constructors, excavació i graves...
3_FUSTERS / FUSTES
4_MECÀNICS
5_AGRICULTURA, bosc, animals, agrícola, jardineria, flors...

6_ BELLESA: estètica, perruqueria
7_SALUT: tractaments, dietètica, òptica, farmàcia...
8_ RESTAURANTS: bars, hostals, celebracions...
9_ALIMENTACIÓ: supermercats, carnisseries, forns, menjar per emportar, formatge...

10_ESCURA-XEMENEIES
11_INSTAL·LACIONS
12_ALTRES SERVEIS I COMERÇOS: auto-escola, combustibles, funerària, quiosc, taxi, tintoreria, pintures, neteja, fotografia, educació
13_ INFORMÀTICA

1_ASSESSORAMENT

ASSEGURANCES

MONTEPIO
www.montepioconductors.cat
aarboix@montepioconductors.com
Aina Arboix
669 704 364

Allianz
Josep Ferrer
Agent d'assegurances exclusiu d'Allianz
ferrer.vivet@allianzmed.es
T. 93 888 04 85
M. 616 838 386 (Ma Teresa)
Ctra. Gironella, 31 - 08516 Olost

Catalana Occident Assegurances
Laura Corominas i David Puyol
Agència d'Assegurances Exclusiva
Núm. reg. C0468773125375
C/Verdaguer, 28, ESC-1 08500 - Vic
616 175 405 / 619 741 981

SI VOLS SER-HI MIG ANY...
93€
1/2 ANY

ASSESSORIA, GESTORIA, ADVOCATS

Gabinet d'Advocats d'Osona
Laura Juez
Juli Roma
Ariadna Prat
Civil – Penal – Laboral
C. Argenters 3, 1r C — Vic
T. 93 886 00 44 — F. 93 886 08 28

AGIL
Assessorament | Assegurances | Gestió Informàtica | Logística
/ Montse Boladeres / Montserrat Costa / Montse Vilà /
Plaça Nova, 1 | 08513 Prats de Lluçanès
T. 93 850 87 95 | f. 93 850 87 97
agil@agil.cat
www.agil.cat

BORRALLERAS
ADVOCATS
CONSULTORIA EMPRESARIAL
ADVOCATS | GRADUATS SOCIALS | ASSESSORS FISCALS
TÈCNICS TRIBUTARIS
Plaça de Cal Xiquet, 1 – Prats de Lluçanès
Tel. 93 856 06 50 | Fax 93 850 81 78
www.borralleras.com

JiS Besora
GESTIÓ | ASSESSORAMENT
Fundat 1906
COB Correduria d'Assegurances
C/ Major, 36 – Prats de Lluçanès
93 856 01 62 – 697 62 97 41
jis-cob@jis-cob.cat

MERCADAL ASSESSORS
LABORAL · FISCAL · ASSEGURANCES
T. 93 850 87 67
F. 93 856 06 57
Plaça Nova, 20
08513 Prats de Lluçanès

HI POTS SER PER NOMÉS...
165€
ANY

ALIMENTARI

ASSESSORIA TÈCNICA ALIMENTÀRIA
www.assessoriatecnica.com
administracio@assessoriatecnica.com
T. 638 54 33 32

2_OBRES

CONSTRUCTORS

VALL CONSTRUCTOR PERAFITA SL
Passeig Sant Agustí, 31 - 08589 PERAFITA
Tels. 608 285 973 - 93 853 01 97
vallconstructor@hotmail.com

Josep Vall Casals
Paleta. Autònom
Per a particulars i/o empreses
620 90 31 80
C. Major, 60, bis
08513 PRATS DE LLUÇANÈS

CONSTRUCCIONS CIRERA
Desde 1926
T. 609 68 48 64
Arnau Cirera
ARQUITECTE TÈCNIC
Dissenyador d'interiors
T. 660 74 57 07
C/ de l'Aragó, 5 i 10
PRATS DE LLUÇANÈS
construccionscirera.cat

SI VOLS SER-HI MIG ANY...
93€
1/2 ANY

EXCAVACIÓ I GRAVES

ANTONI SALADA COROMINES
Santa Anna
EXCAVACIONS I TREBALLS AGRÍCOLES I FORESTALS, S.L
"LA CASETA" T. 609 873 986
08515 SANT MARTÍ D'ALBARS

GRAVES I EXCAVACIONS J. PLA SL
Ctra. St Quirze, 35-A
-Sta. Eulàlia de Puig-oriol-
08514-Lluçà
T.: 689 07 56 12
93 855 40 28

EXCAVACIONS HOSTALER S.L.
659 08 26 18
93 888 97 76
info@excavacionshostaler.com
WWW.EXCAVACIONSHOSTALER.COM

3_FUSTERS / FUSTES

MANIPULACIONS DE FUSTA
EMBALATGES · FUSTERIA
BIGUES · ENCADELLATS
C/ dels Àlbers, S/N
08513 Prats de Lluçanès
T.: 93 850 80 35

FUSTES solà s.l.
SERRADORA - PALETS
BIGUERIA - BIOMASSA
Tel. 938560228
sola@fustessola.com
www.fustessola.com
Prats de Lluçanès

FUSTERIA J. BOIXADÉ
Pla de la Bassa, 6
T.:93 855 40 08-T./F.:93 855 40 27
08514-SANTA EULÀLIA DE PUIG-ORIOL
TES · PORTES · PORTES · PORTES · POR

MOBLES BLANQUÉ
Pg. del Lluçanès, 43, baixos
08513 Prats de Lluçanès
Tel./Fax: 93 856 01 87
moblesblanque@gmail.com

4_MECÀNICS

AR OLOST
AUTO REPARACIÓ OLOST SL
Ctra. Gironella, 31 - Olost
93 888 02 05
autoolost@autoolost.com

Mecàniques Said
Said Ouchan Boughou
Ctra. Perafita Nº2
08503 Sant Bartomeu del Grau
Tel.: 626 111 607

reMAQ
REPARACIÓ MAQUINÀRIA D'EXCAVACIÓ
Josep Mª Sabata Folch
C/ Vell, 37 Sant Bartomeu del Grau
679 448 444
SERVEI TALLER MÒBIL

motrio
GARATGE PASSEIG, S.C.C.L.
Polígon Les Saleres, 28
Tel. i Fax: 93 856 04 14
08513 Prats de Lluçanès
gpasseig@gmail.com

HI POTS SER PER NOMÉS...
165€
ANY

5_AGRICULTURA, BOSC, ANIMALS I JARDÍ

TREBALLS FORESTALS

Associació de propietaris forestals del Lluçanès
Venda de llenya a l'engròs
54€/tona + iva
T. 671 093 907
tecnic@apflluca nes.cat

TREBALLS FORESTALS
J. ROCADEMBOSCH
VENDA DE LLENYA
Tel. 608 395 330
650 693 727
Santa Eulàlia de Puig-Oriol (LLUÇÀ)

JARDINERIA

japan espais
jardineria · paisatgisme · natura
Disseny
Construcció
Instal·lacions
Manteniment
Tel. 678 313 543
info@japanespais.cat
www.japanespais.cat

Jardineria Gomis
Construcció i manteniment de jardins
Venda de plantes i material de jardineria
Ricard Gomis Solanas
C. Aragó, núm. 6 08513 PRATS DE LLUÇANÈS
Tel. 680 570 476

ENERGIES

/gransllusanes
938 129 011
· Divisió Agrícola
· Divisió Biomassa
· Divisió Transports
· Divisió Ramadera
Grans
info@gransllusanes.com
www.gransllusanes.com

BIOT
energia renovable
Biomassa i subministrament
Solar / Eòlica / Aerotèrmia
671 09 39 07
JORDI SOLÀ ROCA
biojordi@biotrenovables.es
www.biotrenovables.es

AGRÍCOLA

L'Agroboliga
Avda. Pau Casals, 36
Prats de Lluçanès
Tel. 93 856 05 92

HI POTS SER PER NOMÉS...
93€
1/2 ANY

FORFOREST
Jardineria
Treballs forestals
Manteniment de finques
gforforest@gmail.com
696 851 476

ANIMALS, VETERINARIS

Etòleg i ensinistrador
Club d'Agility Lluçanès
Cria de Gos d'Atura Català i Ca de Bestiar
www.gosllucanes.cat
Mòb.: 660 047 145

CENTRE VETERINARI LLUÇANÈS
CONSULTORI PRATS
MATINS de dimarts a dissabte, de 10 a 13h
TARDES: dimarts, dimecres i dijous, de 17 a 20h
Visites a domicili en hores convingudes!
RECOMANEM DEMANAR CITA PRÈVIA
T. 93 856 06 86
M. 691 471 487

ALIMENTS I COMPLEMENTS PER ANIMALS
NANTA — TOT TIPUS D'ANIMALS
ARION — GOSSOS I GATS
Pavo — CAVALLS
T. 633 068 694 — www.pinsosjvalls.com — admin@pinsosjvalls.com

FLORS

alma FLORS
FLORISTERIA
TREBALLS FLORALS
DECORACIÓ
Segueix-nos a Facebook i Instagram!
Pg. Dr Llopart, 4 - Olost
T: 626 704 461

HI POTS SER PER NOMÉS...
165€
ANY

VETERINÀRIA
Neus Rius Montanyà
664 329 527
Urgències 24h

Truca al:
621 276 429

7_SALUT

TRACTAMENTS

EULÀLIA BURGUÉS BARDOLET
MROE 347 / col. núm. 3348
OSTEÒPATA DO
Fisioterapeuta
RPGista
T. 93 856 02 04
M. 619 47 81 07
Hores convingudes
Av. Pau Casals, 46, 1r 1a · PRATS DE LLUÇANÈS

Quiromassatge PROFESSIONAL
MS
Horari flexible, de dilluns a diumenge!
633 28 35 98
Artés
MASSATGE TERAPÈUTIC, ESPORTIU, RELAXANT I ELECTROTERÀPIA
massatgessergi.cat

centre de salut
la lira
C/ La Lira, 6 baixos
Prats de Lluçanès
Hores concertades
FISIOTERAPEUTA
Txell Catllà
677 341 741
PODÒLOGA
Eva Salló
679 94 95 78

FARMÀCIES

FARMÀCIA VIVER
C/Major, 35 - PRATS DE LLUÇANÈS
93 856 02 87 - 699 29 41 20
info@farmaciaviver.cat
www.farmaciaviver.cat
SOM LA TEVA FARMÀCIA

SI VOLS SER-HI MIG ANY...
93€
1/2 ANY

DIETÈTICA

VOLS ANUNCIAR-TE AMB EL DOBLE D'ESPAI?

DIRECTORI DOBLE

Més espai, més visible!

280 € /any
*surt a 14 € per Rella

6_BELLESA

ESTÈTICA

Angi
ESTÈTICA I TERÀPIES NATURALS
Tel. 93 856 05 90 / 662 315 810
Avinguda Pau Casals, 11
08513 Prats de Lluçanès
www.angideprats.cat

L'ESTÈTICA · EVA DIEGUEZ ·
Passeig del Lluçanès, 33
08513 Prats de Lluçanès
T. 93 850 82 69 / 679 81 81 13

CARMEstètica
Carme Vivet i Clotet
Estètica Home/Dona
Consultora MARY KAY
Reflexoterapia podal
Major, 7, 2n A
08513 Prats de Lluçanès
620 778 563

DENTISTES

ClínicaDental Codina
ODONTOLOGIA GENERAL
ORTODONCIA
IMPLANTS
Dra. Ona Codina i Verdaguer
Núm. col. 3942
Av. Pau Casals, 46 1r, 1ª
08513 Prats de Lluçanès
Tel. 93 856 02 04

HI POTS SER PER NOMÉS...
165€
ANY

ÒPTICA

Lluçanèssalut
òptica · parafarmàcia · ortopèdia
Baixos de la Pedra Dreta
C/Mossèn Valls i C/del Mercat
tel i fax 93 850 88 23
Prats de Lluçanès

DIETISTA

LAURA BARNIOL
Dietista- Nutricionista
Col·legiada CAT093
· Alimentació i cuina saludable
· Test Nutrigenètic
639 755 342
93 856 02 04 - Hores convingudes
Avda Pau Casals, 49 1r 1a
Prats de lluçanès

PERRUQUERIA

INDIA
Plaça Major, 8
08589 - Perafita
93 853 08 97

SILVIA
perruqueria estilista
home-dona
Pl. Nova, 1, 1r, 2a- Prats de Lluçanès
T.: 93 850 82 44

8_RESTAURANTS, BARS, HOSTALS

ALPENS

TENIM APARTAMENTS TURÍSTICS
La Fonda
93 857 80 37 · 93 857 81 43
La Placeta, 4 · ALPENS
Dijous i divendres TANCAT

PERAFITA

CAL PENSIRÓ
Restaurant Queviures
Carrer Major, 5
08589 · Perafita
Telèfon 93 853 01 34

LA TORRE

BAR&RESTAURANT
·CAL TRUMFO·
LA TORRE D'ORISTÀ
938 129 129
dc i dj 8.00_17.00
dv i ds 8.00_00.00 /dg 8.00_18.00

ST. BOI

SI VOLS SER-HI MIG ANY...
93€
1/2 ANY

OLOST

SALA
RESTAURANT
Plaça Major, 17 - Olost de Lluçanès
Tel. 93 888 01 06 - Fax 93 812 90 68
www.fondasala.com - info@fondasala.com
Tancat per festa setmanal:
diumenge i dilluns vespre, dimarts tot el dia

SANTA CREU

restaurant
La Mola
DIMECRES TANCAT
C/ Carena, s/n
Tel.93 888 04 52 Fax 93 888 05 22
08519 SANTA CREU DE JOGLARS
www.restaurantlamola.com

STA EULÀLIA

Cal Penyora
CUINA CASOLANA
Plaça Major, 42 · T. 93 855 40 05
Sta. Eulàlia de Puig-oriol

LLUÇÀ

Fonda Restaurant La Primitiva
www.fondalaprimitiva.com
628 63 12 46 - 93 853 00 75

ANUNCIA'T

al Directori d'Empreses de LaRella i gaudeix de descomptes en publicitat del 30%

Més informació:
621 276 429

comunicaciolarella@gmail.com

HI POTS SER PER NOMÉS...
165€/ANY
*surt a 8,3 € per Rella
comunicaciolarella@gmail.com
621 276 429
I ara, també a larella.cat/directori

PRATS DE LLUÇANÈS

bar-restaurant
Cal Lila
menú diari
zona esportiva
Prats de Lluçanès 637 58 30 09
dm, dmc i dj: 8 a 20h
dv i dss: 8 a 23h
dmg: 8:00-16h

BAR
La Fassina
PRATS DE LLUÇANÈS
93 812 90 56
Passeig Lluçanès, 39

Molt més que un bar!
Zanya & Teca
ENTREPANS · TAPES
CREPS · PLATS COMBINATS
93 812 90 63
Prats de Lluçanès

CAFÈ FUMANYA
C/ Major, 21
08513 Prats de Lluçanès
t 93 856 01 10
Cafe-fumanya Celapili

CELEBRACIONS

Vilasendra
MASIA VILASENDRA
T. 608 569 003
www.masiavilasendra.com
Ctra. Oristà, km 5

Truca al:
621 276 429

9_ALIMENTACIÓ

CARNISSERIES

El Taulell
CANSALADERIA - CARNISSERIA
Plaça 11 de setembre, 5
PRATS DE LLUÇANÈS
COMANDES - 620 864 628
T. 93 850 80 42
elsoler.cat / eltaulell@elsoler.cat

Loreto
Carnisseria – Consaladeria
des de 1987
C/ Major, 54
PRATS DE LLUÇANÈS
93 856 00 82

CO
CAL SERRAT
CARNISSERIA XARCUTERIA
Plaça Major,16 - OLOST
T. 93 812 91 91
M. 626 932 781

Cal Janet
MESTRE
ARTESÀ ALIMENTARI
CANSALADER - XARCUTER
PLATS CUINATS
CONILL / PORC
XAI / POLLASTRE
A L'AST
COMANDES
93 856 00 31

Ausa, S. A.
Especialitat en embotits curats
Ctra. de Pinós, Km. 1
08513 Prats de Lluçanès
Tel. 93 856 00 75
Fax 93 856 06 11

SUPERS

CAL TORI
Supermercats
Grilló
Carnisseria i embotits
d'elaboració pròpia
SANT FELIU SASSERRA
C/St. Pere Almató, 12
93 881 91 74
OLOST
Plaça Major, 5
93 135 65 82
suma

CAL ROC
C/ Berga, 7
OLOST
93 812 90 79

SPAR
PLANS -PUJALS, SL
C/ Orient
Prats de Lluçanès
T. 93 850 83 08

MENJAR PER EMPORTAR

SI VOLS SER-HI MIG ANY...
93€
1/2 ANY

L'AVI CISCU
MENJAR PER EMPORTAR I PEIXATERIA
PLAÇA CAN CLAUS NÚM. 4,
08513 PRATS DE LLUÇANÈS
93 850 82 54
677 194 962

FORNS DE PA

1900
FORN DEL 1900
FLECA ARTESANA DE PERAFITA
C/Major, 9 - Perafita - 08589
fom1900@gmail.com
93 853 00 53

FORN CAL PUJALS
PA I COQUES
CUITS EN FORN DE LLENYA
T. 93 857 80 49
Plaça Nova, 4 Sant Boi de Lluçanès

CA L'ESTA MENYA
allotjament rural
M. 619 04 73 80
www.calestamenya.com
FRANQUESA
Tel. 93 853 00 30
www.coquesdeperafita.com

147 ANYS FENT PA I COQUES!
FLECA
PASTISSERIA ARTESANA
Fusté
Tot cuit amb llenya
CAL PADESSÈ
Prats de Lluçanès
C/ Major, 50
93 856 02 84

FORMATGES

BETÀRA
Pl. Església, 8 - 08589 PERAFITA
Indústria, 12 - 08516 OLOST
Mas Vilarrasa - 08589 SANT BOI
T. 93 888 08 52

10_ESCURA-XEMENEIES

ESCURA-XEMENEIES
Toni Domènech
Netegem:
xemeneies, calderes, llars de foc, estufes...
93 859 51 76
639 78 72 83
A TOT EL LLUÇANÈS

L'escura-xemeneies que xiula
XAVIER DORCA
Tel. 610 332 376
Hostalets de Balenyà (Osona)

Especialistes en neteja de tot tipus de conductes (llars de foc, estufes, calderes...) i de greix (campanes)
NETEJA XEMENEIES VALLDEORIOLA
ARA ÉS EL MOMENT!
particulars i empreses
608 113 117
www.netejaxemeneiesvall.com
neteja_xemeneies_valldeoriola

L'Escura-xemeneies Milà
Ara és el moment!
Especialistes en neteja de conductes de fum, Calderes, llars, estufes, biomassa, forns de pa...
Particulars i industrials
Des de 1985
C/Joan Maragall 49, TONA
93 812 49 04
www.escuraxemeneiesmila.com

11_INSTAL·LACIONS

VERDAGUER
instal·lacions
C/ Major, 3 - 08589 PERAFITA
tel. 93 853 00 79
verdaguer.inst@gmail.com

INSTAL·LACIONS ERRA
ALBERT ERRA SERRA
Electricitat, aigua, calefacció, energies renovables, estufes i calderes de pellet
Lluçanès - Berguedà
T: 669 026 025
www.instalerra.cat

INSTALACIONS MARTINET
638 41 51 04
SANTI COSTA PONS
C/ Mossèn Mugosa, 1
08513 Prats de Lluçanès

J. ROCADEMBOSCH, SL
expert
· ELECTRODOMÈSTICS · INSTAL·LACIONS ·
· FLORISTERIA · OBJECTES PER LA LLAR ·
Plaça Nova, 11
Prats de Lluçanès
93 856 04 03
j.rocademsl@gmail.com

ELECTRO INSTAL LLUÇANÈS
Electricitat
Fred industrial
Aire condicionat
Electrodomèstics
JOSEP COMELLAS SOLER
Polígon Les Saleres, 15
Taller 938 560 564
Prats de Lluçanès

HI POTS SER PER NOMÉS...
165€ ANY

12_ALTRES SERVEIS I COMERÇOS

AUTO ESCOLA

autoescolalluçanès
Avda. Pau Casals, 33
Tel. 93 856 06 12
08513 Prats de Lluçanès

COMBUSTIBLES

Ballús
GASOIL A DOMICILI
93 821 01 93

SI VOLS SER-HI MIG ANY...
93€
1/2 ANY

TINTORERIA

la tintOreria
C/ Mossèn Josep Valls, n.1
08513 Prats de Lluçanès
Telf. 93 856 00 78
latintoreriaprats@gmail.com

RESIDÈNCIA

Montcel
Llar residència de salut mental
Habitatges tutelats
93 857 80 57
08589 Sant Boi de Lluçanès

TAXIS

al servei del Lluçanès
gasparcodina@hotmail.com
TEL: 93 856 04 63
MOB: 608 367 338
TAXI GASPAR

FOTOGRAFIA

fotocontrast@outlook.es
Contrast
Fotògrafs
Plaça Nova, 15
Tel. 93 8560024
08513-Prats de Lluçanès
www.fotocontrast.cat

NETEJA

Santi Usart
Servei 24h.
Neteges Integrals de Granges i Desembussaments
T. 689 503 183

FUNERÀRIA

FUNERÀRIA BLANQUÉ
Serveis funeraris del Lluçanès
C/ Dr. Joaquim Trullàs, 4
Prats de Lluçanès

QUIOSC

Cal Lila
Passeig del Lluçanès, 17
PRATS DE LLUÇANÈS
calliladvd@gmail.com
93 850 80 19

Truca al:
621 276 429

13_INFORMÀTICA

infoactiva't
Solucions informàtiques
Plaça Nova, 1
08513 Prats de Lluçanès
Tel. 93 850 87 61 - 620 99 19 82
toni@infoactivat.com

COPYPRATSCOPY
LLOGUER DE FOTOCOPIADORES I IMPRESORES
C/LLEIDA, 60 Baixos
08560 MANLLEU
T 93 851 23 65
info@copyprats.com

FARMÀCIES DE GUÀRDIA

*a partir de les 21h, us heu de dirigir a Vic a la farmàcia que apareix entre parèntesis, o podeu anar a la Guàrdia Urbana, i us hi acompanyarà

10	dj	SBG	TANYÀ	28	dl	PRATS	FARGAS
11	dv	OLOST	VILAPLANA	29	dt	OLOST	ARUMÍ
12	ds	OLOST	ALIBERCH	30	dc	PRATS	URGELL
13	dg	Matí : PRATS Tarda: OLOST	BARNOLAS	31	dj	SBG	EURAS
14	dl	PRATS	TERRICABRAS	1	dv	ST. BARTOMEU	DADES NO FACILITADES
15	dt	OLOST	FARGAS	2	ds	OLOST	
16	dc	PRATS	ARUMÍ	3	dg	Mati:PRAT Tarda:OLOST	
17	dj	SBG	URGELL	4	dl	ST.BARTOMEU	
18	dv	OLOST	EURAS	5	dt	PRATS	
19	ds	PRATS	ATLÀNTIDA	6	dc	OLOST	
20	dg	PRATS	AUSA	7	dj	ST.BARTOMEU	
21	dl	SBG	POU	8	dv	OLOST	
22	dt	OLOST	YLLA	9	ds	PRATS	
23	dc	PRATS	TANYÀ	10	dg	PRATS	
24	dj	SBG	VILAPLANA	11	dl	ST.BARTOMEU	
25	dv	OLOST	ALIBERCH	12	dt	OLOST	
26	ds	PRATS	BARNOLAS	13	dc	PRATS	
27	dg	Matí : PRATS Tarda: SBG	TERRICABRAS	14	dj	ST. BARTOMEU	

LaRella

Publicitat LaRella!
Si et vols anunciar a les pàgines de la revista, posa't en contacte amb nosaltres a:
comunicaciolarella@gmail.com

FEINA

BUSCO FEINA DE...

>**INFERMER/A PER A RESIDÈNCIA D'AVIS** de Sant Boi de Lluçanès. Jornada complerta, 1 cap de setmana de cada 6. Interessats/es trucar a 687083081, Residència dels Munts (RF/1.94)

>Noia de 41 any s'ofereix per **NETEJAR CASES I TENIR CURA DE GENT GRAN_ 93 856 06 08** (RF/1.93)

>**MATRIMONI CERCA FEINA EN GRANJA_633 79 94 14/623 41 75 93_** Som un matrimoni amb moltes ganes de treballar, iniciativa, responsable i amb bona capacitat d'aprenentatge (RF/1.92)

ELS ENCANTS

ES VEN

» MATERIAL DE 2A MÀ PER TANCA O TANCAT BESTIAR: 22 estaques 10x200cm fusta de pi amb tractament autoclau i 50 travessers 6x150cm fusta de pi amb tractament autoclau. T.: 616 58 11 13 (RF94/04)

» TERMO ELÈCTRIC, ENVASADORA, TALLADORA D'EMBOTITS, PASTADORA, EMBOTIDORA, AIRE CONDICIONAT I UN TAULELL FRIGORÍFIC en perfecte estat. T.: 606 13 34 84 (RF94/03)

» SOMIER DE LÀMINES DE FUSTA I MATALÀS MARCA ASTRAL DE 90 cm. Coixí i cobrellit de regal. T.: 93 856 00 59 (vespres) (R94/02)

» TENDA REMOLC DE 6 PLACES per 150 €, antiga però poc utilitzada. T.: 600 81 58 85 (R93/03)

» LLIT INDIVIDUAL transformable en llit per 2 persones, amb MOBLE a conjunt al voltant, 2 SOMIERS, 2 MATALASSOS, 2 COIXINS I 1 JOC D'ESTORES D'HABITACIÓ. Tot per estrenar. 2 CÀMARES FOTOGRÀFIQUES. ROBA I SABATILLES DE CICLISTA. MÀQUINA D'ESCRIURE I UN ASPIRADOR. Tot a bon preu. T.: 93 856 07 14 (R93/02)

» CASA A PERAFITA, 100M2. 73.000 €.La planta superior 50m2: habitatge petit, amb una habitació gran, cuina i bany. Garatge de 50m2. Escala comunitaria. Últim carrer del poble, sense asfaltar. Zona molt tranquil·la. T.: 662 00 32 99 (R93/01)

» CITROEN XSARA 1900 Td 90cv per 1200 €. Any 2000. Té 127.500 km. Distribució i bomba d'aigua cambiades als 100.500 km. Planxa i mecànica en molt bon estat, sempre ha estat aparcat de nit en garatge particular. T.:690 11 82 83 (R92/01)

» PISCINA DE XAPA 360 X 90 cm per 11000 L. Escala i coberta inclosa per 125 €. T.:619 56 80 84 (R92/02)

» 9 VÍDEOS DE CONTES INFANTILS, 6 CD DE CONTES I 7 CD DE LA PLAY STATION II. Bon preu, negociable. T.: 610 786 223 (R92/03)

» BOMBONA DE BUTANO CAMPING GAS, de 4 kg color blau, plena per12 € i un REGULADOR DE BOMBONA DE GAS BUTANO, nou de bombona gran, de color taronja per 6 €. T.: 662 003 299 (R92/04)

» RAMPILL DE 15 PUES DE FERRO amb mànec de fusta per 60€ negociables. T.: 938 228 647 (R91/02)

» MATALÀS DE 135 CM I SOMIER SENSE POTES, quasi nou per 500€. T.: 629 985 454 (R91/03)

ES BUSCA

» LECTOR DE CD EXTRAIBLE COMPATIBLE AMB MAC. T.: 639004326 (R94/01)

» ACORDIÓ DIATÒNIC DE SEGONA MÀ. T.: 639 00 43 26 (R93/02)

» VOLDRIA FER CLASSES DE TAI-TXI O TXI-KUNG AL LLUÇANÈS. Hi ha cap grup o gimnàs que en faci? Hi ha cap mestre/a?. T.: 607 93 55 95 (R93/01)

EL TEMPS QUE HA FET_ Del 19 de novembre al 8 de desembre

TEMPERATURA MÍNIMA	C°
OLOST _ 5 de desembre	-4,1

"Per Nadal cada ovella amb el seu grup bombolla"

TEMPERATURA MÀXIMA	C°
ORISTÀ_ 29 de desembre	17,4

	PRATS			OLOST			ORISTÀ			SANT BOI			ALPENS		
DIA	Màx.	Min.	l/m²	Màx.	Min.	l/m²	Màx.	Min.	l/m²		Min.	l/m²	Màx.	Min.	l/m²
19	16.1	4.0	0.0	16.0	2.3	0.2	17.4	2.1		15.2	4.5	0.4	16.7	5.4	0.0
20	11.5	1.3	0.0	12.0	-0.7	0.2	14.4	4.2		11.8	1.3	0.2	12.9	2.3	0.0
21	12.8	-1.5	0.0	13.3	-2.9	0.2	13.5	-3.2		12.6	-0.1	0.0	12.8	-0.3	0.0
22	13.0	-1.1	0.0	13.7	-2.7	0.0	15	-3.4		12.3	1.1	0.0	13.4	0.8	0.0
23	13.4	0.3	0.0	13.8	-1.2	0.2	14.2	-1.5		12.5	2.0	0.0	13.9	1.3	0.0
24	12.6	-0.2	0.0	13.2	-2.1	0.0	13.5	-2.8		11.9	3.2	0.0	13.2	3.2	0.0
25	11.2	2.7	0.0	12.6	2.7	0.2	13.2	3.4	Inp	11.0	4.9	0.4	10.8	3.3	1.2
26	12.5	4.2	1.6	13.4	4.0	1.0	13.7	5.2	2.5	12.7	8.1	2.0	11.4	5.8	3.2
27	11.7	8.1	19.2	12.8	7.6	21.8	12.5	7	3.6	10.7	7.8	35.6	9.9	6.4	29.4
28	10.3	7.0	8.8	10.7	7.5	22.6	12	9.5	25	9.8	7.2	32.0	8.9	5.6	14.0
29	16.1	4.2	0.0	16.7	2.7	0.2	17.4	4.5		14.8	5.8	0.0	14.9	5.3	0.0
30	14.0	2.7	0.0	14.4	0.9	0.2	14.2	1		13.6	4.6	0.2	14.4	4.5	0.0
1	7.7	2.1	0.0	6.7	0.8	0.2	7.8	4.2		11.5	3.5	0.8	11.2	4.0	0.0
2	9.8	-0.2	0.0	8.5	-2.1	0.0	10.2	2.4		9.1	-0.4	0.0	9.4	-0.7	1.2
3	7.5	-2.5	0.0	7.9	-3.3	0.4	9	-3.4		7.4	-2.3	0.0	8.9	-2.7	0.0
4	7.0	-1.7	0.0	7.8	-2.8	0.0	9.3	-0.6		6.1	-1.7	0.0	6.7	-2.3	0.0
5	6.5	-2.0	0.0	7.5	-4.1	0.2	7.8	-3.7		5.9	-1.5	0.0	6.8	-2.7	0.0
6	6.9	-2.0	0.0	6.4	-2.7	0.0	9.3	-2.9		4.9	-1.2	0.0	4.4	-3.1	0.0
7	6.6	-3.3	1.0	6.4	-4.0	1.2	6.2	-3.7	3	5.6	-0.3	1.4	4.8	-3.0	2.6
8	7.5	0.5	0.0	8.0	-0.9	0.2	7.5	0.5		6.6	0.9	0.0	6.9	0.3	0.0

Espectre de Brocken des del Santuari dels Munts (Sant Agustí) el dia 8 de desembre//**F: JM.CASTRO**

» S'HA PERDUT UNA CÀMARA FOTOGRÀFICA NIKON a la crta de SBG, direcció Perafita, entre Els Arços i el trencant de Sant Ponç. T.:607 912 139 (R92/02)

» FAMÍLIA BUSCA CASA. Parella jove amb dues criatures busca masia per comprar o llogar. T.: 644 437 071/676 680 971 labresca6@gmail.com (R91/01)

La Rella tornarà el 14 de gener.

Bones festes!

BROTS
del Cantilafont

Cicle d'arts escèniques & música

19 i 20 de desembre 2020
Sant Bartomeu del Grau
Antigues fàbriques tèxtils

Més info:
cantilafont.cat

19.12.20

Preu 8€

11:30 ***Obertura de portes***
12:00 **Peix *(Cia. Hotel locandi)*** | *Circ*
Lu Rois | *Música*

Preu 8€

17:00 ***Obertura de portes***
17:30 **Maria Jaume** | *Música*
Entrañas con patatas *(Los Informalls)* | *Dansa-Performance*

20.12.20

Preu 8€

11:30 ***Obertura de portes***
12:00 **It Happens *(La Campistany)*** | *Circ*
La Ludwig Band | *Música*

Preu 8€

17:00 ***Obertura de portes***
17:30 **Roges *(Cia. Miquel Barcelona)*** | *Dansa*
Pol Batlle + Rita Payés | *Música*

*Entrades a **www.cantilafont.cat**
(menors de 8 anys gratuït amb reserva)

Organitza

Voraviu Produccions Culturals

Som membres de

Amb el suport de